Mon Recueil Marial

POUR MONTER JUSQU'À DIEU QUE MES PRIÈRES PASSENT

PAR LE COEUR IMMACULÉ DE MARIE

SANCTUAIRE NATIONAL DE N.-D. DU CAP
REINE DU T. S. ROSAIRE

CAP-DE-LA-MADELEINE, P. Q., CANADA

MON RECUEIL MARIAL

L'esprit qui l'anime:

Ce recueil a été composé dans le but d'aider tous les fidèles en général et nos pèlerins en particulier à mieux prier le bon Dieu en faisant passer leurs prières par les mains de la Très Sainte Vierge. L'histoire du christianisme, depuis les noces de Cana jusqu'aux manifestations mariales contemporaines, atteste que nos demandes ont plus de chance d'être bien accueillies de Dieu si elles lui sont présentées par sa divine Mère.

L'Eglise a d'ailleurs manifesté clairement sa volonté à ce sujet en déclarant qu'aucune grâce ne nous vient de Dieu sans nous être distribuée par la Dispensatrice de toutes grâces. Et les Souverains Pontifes n'ont cessé d'exhorter les âmes à mettre en leur vie quotidienne cette doctrine fondamentale.

De plus, mettant à profit les demandes de Notre-Dame dans ses apparitions récentes, ce petit livre veut orienter la prière mariale dans le sens de la pénitence, de la réparation et de la consécration au Coeur Immaculé de Marie. Aussi, ne doit-il pas rendre service seulement aux pèlerins de notre Sanctuaire mais encore à tous les foyers de chez nous où il contribuera à entretenir une vie chrétienne intense et, en particulier, à faire trouver plus d'intérêt dans la récitation du chapelet en famille.

Ce qu'il contient:

des prières aidant à vivre la messe
un examen préparatoire à la confession
de brèves pensées pour le chemin de la Croix
des méditations pour l'heure du Rosaire
des prières spéciales et des actes de consécration
un choix varié de cantiques
un guide du pèlerin du Sanctuaire National de Notre-Dame du Cap, Reine du T. S. Rosaire.

Nihil obstat

Montréal, le 25 juin 1950

Fernand Aubin, O.M.I.

Cap-de-la-Madeleine, le 23 juin 1950

Nazaire Morissette, O.M.I.

Imprimi potest

Montréal, le 25 juin 1950

Stanislas-A. Larochelle, O.M.I.

provincial.

Imprimatur

Trifluvii, die 28a Junii, A D. 1950

† Georgius

Episcopus Trifluvianensis.

PRIX DE VENTE: 10 sous l'unité — $7.00 le cent

Pour toute commande, s'adresser au:

R. PERE DIRECTEUR,

Bureau des Annales

Cap-de-la-Madeleine, P. Q., Canada.

La Sainte Messe

Le grand mystère du Calvaire va se renouveler sous tes yeux! Ne sois pas un simple spectateur, mais, comme Marie au pied de la Croix, OFFRE-TOI AVEC LE CHRIST! *Offre les tiens, ton travail, tes peines, tes joies, etc., pour ton salut, le salut de tes frères les chrétiens et du monde entier.*

Prière préparatoire

Mon Dieu, durant cette messe, je veux m'offrir moi-même avec tout ce que je suis, tout ce que je possède. J'unis cette offrande à l'immolation de Notre-Seigneur et je veux avoir les mêmes intentions qu'il avait au Sacrifice de la Croix et qu'il a maintenant sur l'Autel.

Vierge sainte! aidez-moi à assister dévotement à la célébration du grand mystère de l'autel. Aidez-moi à éloigner toutes les distractions qui pourraient m'empêcher d'en goûter tous les fruits. Associez-moi à cette oeuvre d'amour par laquelle votre Fils procure le rachat et le salut au monde entier.

Confiteor

Je confesse à Dieu tout-puissant, à la bienheureuse Marie toujours Vierge, etc.

Kyrie Eleison

Mon aimable Sauveur, faites-moi miséricorde: mes péchés ont irrité votre colère; mais je les regrette de tout coeur. Ayez pitié de moi, ayez pitié des pauvres pécheurs.

Puissante Reine du ciel, vous êtes le refuge des malheureux, prenez en pitié celui qui vous parle.

Gloria

Mon Dieu je veux vous louer, vous bénir, vous adorer et vous rendre de continuelles actions de grâces sur la terre, pour le faire éternellement dans le ciel. Etre suprême, il n'y a que vous qui soyez très grand et très puissant; recevez les hommages, en les unissant à ceux que votre très sainte Mère vous a rendus durant tout le cours de sa vie; exaucez mes prières, effacez mes péchés.

Graisons

Seigneur, je joins mes prières à celles de votre ministre et de tous les fidèles; accordez-nous les secours nécessaires au salut de nos âmes et à nos besoins temporels. Pénétrez-nous de votre amour et faites-nous la grâce de vous être toujours fidèles; je vous en supplie par l'intercession de votre Auguste Mère.

Epître

Divin Jésus, rendez mon esprit attentif et mon coeur docile aux vérités contenues dans les Saintes Ecritures. Faites-moi la grâce de les bien entendre et d'en profiter. Inspirez-moi les sentiments de piété et de ferveur dont votre très digne Mère était pénétrée lorsqu'elle écoutait les paroles de vie qui sortaient de votre bouche sacrée.

Evangile

Seigneur, gravez dans mon coeur les leçons de votre saint Evangile; faites qu'elles soient toujours l'unique règle de ma conduite. Gardez-moi de l'esprit du monde. Accordez-moi la grâce d'imiter votre glorieuse Mère, qui conservait dans son coeur le souvenir de vos paroles et de vos actions.

Credo

Mon Dieu. je crois sans hésiter toutes les vérités du Symbole des Apôtres; je veux vivre et mourir dans cette croyance. Faites que ma foi soit animée par la pratique des bonnes oeuvres.

Vierge sainte, obtenez-moi la grâce d'être toujours soumis et fidèle à ce que l'Eglise nous enseigne et nous ordonne.

Offertoire

Mon Divin Sauveur, je vous offre tout ce que je suis; c'est de vous que j'ai tout reçu; je suis disposé à tout vous sacrifier quand vous l'exigerez de moi. Recevez cette offrande en union avec celle que la très sainte Vierge vous a faite.

Lavabo

Seigneur, lavez mon âme, effacez toutes les taches qui la défigurent à vos yeux qui sont si purs et si saints; rendez-lui la bonté qu'elle a reçue dans le baptême.

Vierge Immaculée, vous avez été exempte de toute souillure; je suis né dans le péché, j'ai eu le malheur d'y vivre bien longtemps; obtenez-moi la grâce de ne plus le commettre.

Orate Fratres

Divin Jésus, inspirez-moi le recueillement et la ferveur dont je dois être pénétré durant ce sacrifice que le prêtre vous offre pour la gloire de votre nom, pour le salut de mon âme et pour l'avantage de toute votre Eglise.

Vierge très sainte, intercédez pour moi, afin que votre Fils adorable exauce mes prières.

Préface

Rien de terrestre n'aura mon coeur; mon Dieu,. c'est à vous seul que je le consacre; je m'unis à toute la cour céleste pour vous rendre mes hommages et pour vous remercier plus dignement de tous vos dons.

Vierge sainte, vous êtes notre médiatrice dans le ciel offrez à Dieu mes prières, afin qu'elles lui soient agréables.

Sanctus

O mon Dieu, que vous êtes saint et que je suis pécheur!

Glorieux dans les cieux, vous descendez jusqu'à moi pour me sanctifier.

Vierge sainte, vous avez contribué à mon salut en devenant la Mère de mon divin Rédempteur; aidez-moi à le bénir, à le glorifier et à le remercier de tout ce qu'il a fait pour moi.

Commencement du Canon

Dieu tout-puissant, Père des miséricordes, je vous prie très humblement d'accepter le sacrifice que je vous offre en union avec tous mes frères de la terre. Faites-moi la grâce d'en recevoir tous les fruits.

Très Auguste Mère de mon aimable Sauveur, priez-le qu'il répande ses bénédictions sur le Souverain Pontife qui gouverne l'Eglise, sur les Evêques, sur tout le clergé et sur tous les fidèles.

Memento des Vivants

Seigneur Jésus, je vous recommande mes parents, mes bienfaiteurs, mes amis, mes ennemis. Je vous demande pour eux et pour moi ce qui est le plus utile à notre salut; daignez me l'accorder à cause des mérites de la glorieuse Vierge Marie et de tous les saints.

Elévation de l'Hostie

Mon Seigneur et Mon Dieu, je vous adore et je vous aime.

Mère de Jésus, unissez-moi à votre Fils immolé sur l'autel.

Elevation du Calice

Seigneur Jésus, j'adore votre Sang précieux répandu pour le salut du monde.

Vierge Sainte, faites que le Sang de Jésus ne coule pas inutilement pour moi.

Suite du Canon

Seigneur ne permettez pas que votre serviteur oublie ce que vous avez fait et souffert pour lui; l'auguste sacrifice de la messe m'en rappelle tous les jours le souvenir; puissé-je en recevoir les effets salutaires! C'est la grâce que je vous demande par l'intercession de votre divine Mère.

Memento des Morts

Mon Dieu, jetez un regard favorable sur les âmes qui souffrent dans les flammes du purgatoire. Hâtez-vous de les recevoir dans le séjour de la gloire et de la paix.

Reine du Ciel, Mère de miséricorde, j'implore votre secours pour ces âmes souffrantes.

Pater

Notre Père qui êtes aux Cieux, etc.

Prière après le Pater

Seigneur, délivrez-nous de nos péchés, faites-nous la grâce de ne plus les commettre, et préservez-nous des peines éternelles qu'ils nous ont méritées.

Vierge sainte, protégez-nous contre les ennemis de notre salut et dans les dangers qui nous menacent.

Agnus Dei

Divin Agneau, Victime adorable, purifiez et sanctifiez les hommes pour lesquels vous vous êtes immolé; mettez la paix en nous et entre nous; faites vivre dans l'amitié et l'amour ceux qui ont participé au même sacrifice et que vous nourrissez de votre Corps et de votre sang.

Mère de Dieu, obtenez à vos enfants la grâce de se pardonner mutuellement leurs offenses et de s'aimer comme des frères.

Communion du prêtre

Ma bonne Mère. donnez-moi mon Jésus . . .

Recevez-le vous-même en moi.

Adorez, aimez, demandez, . . . glorifiez-le pour moi.

Défendez-le au dedans de moi, faites-le vivre . . . grandir . . . dominer et agir en moi . . . Qu'il en soit ainsi pour mes parents, mes amis et toutes les âmes.

(Si vous n'avez pas le bonheur de communier, dites:)

O divin Jésus, heureux sont les fidèles que vous rendez dignes de vous recevoir tous les jours dans la communion! Que n'ai-je le même bonheur et les mêmes dispositions!

Vierge très pure, obtenez-moi la grâce de ne point sortir de ce monde sans être muni de ce sacré viatique.

Dernières Oraisons

Je vous rends grâces, ô mon Dieu, de m'avoir fait participer à vos saints mystères; faites que j'en conserve

précieusement la mémoire et les fruits, je vous le demande par les mérites de Jésus-Christ qui s'est offert et immolé dans l'auguste sacrifice auquel j'ai eu le bonheur d'assister en ce jour que j'ai choisi pour honorer d'un culte spécial la glorieuse Vierge Marie, Reine des Anges et des hommes.

Bénédiction

O Dieu tout-puissant! Père, Fils et Saint-Esprit, donnez-moi votre bénédiction, afin qu'étant secouru de votre grâce, je sois toujours fidèle à vos commandements.

Vierge sainte, le Seigneur a répandu sur vous l'abondance de ses bénédictions, intercédez pour moi afin que j'aie le bonheur d'y participer.

Evangile selon Saint-Jean

Verbe éternel, qui vous êtes fait homme pour me rendre enfant de Dieu, je vous remercie de cette grâce ineffable. Rendez-moi reconnaissant de l'honneur que vous m'avez fait en m'adoptant pour votre enfant; faites que ma vie réponde à cette qualité inestimable.

O la plus pure des vierges! c'est dans votre sein sacré que le Fils de Dieu s'est incarné. Cette qualité de Mère de Notre adorable Sauveur vous rend, après la très sainte Trinité, l'objet le plus digne de mon culte et de ma confiance. Recevez les hommages que je vous offre et accordez-moi votre protection.

Prière finale

Vierge sainte, divine Marie, aidez-moi, pendant cette journée à m'acquitter fidèlement des résolutions que j'ai prises pendant le saint Sacrifice.

Prières au bas de l'autel

(pour la conversion de la Russie)

Le prêtre. — Je vous salue, Marie (3 fois)
Tous — Sainte Marie . . .

Le prêtre — Salut ô Reine . . .

Tous — Mère de miséricorde, — notre vie, notre douceur, notre espérance, salut. — Enfants d'Eve,

malheureux exilés, — **nous élevons nos cris vers vous, nous soupirons vers vous — gémissant et pleurant dans cette vallée de larmes. — O notre Avocate, — tournez donc vers nous vos regards miséricordieux: — et au sortir de cet exil — montrez-nous Jésus le fruit béni de vos entrailles, — ô clémente, ô charitable, ô douce Vierge Marie.**

Le prêtre — Priez pour nous, sainte Mère de Dieu.
Tous — Afin que nous soyons dignes des promesses de Jésus Christ.

Le prêtre — Prions. O Dieu, notre refuge et notre force, regardez favorablement votre peuple qui crie vers vous; et par l'intercession de la glorieuse et immaculée Vierge Marie, de saint Joseph, son bienheureux époux, des bienheureux apôtres Pierre et Paul et de tous les Saints, écoutez avec miséricorde et bienveillance les prières que nous vous adressons pour la conversion des pécheurs, pour la liberté et l'exaltation de notre Mère, la sainte Eglise. Par J.-C. N.-S...
Tous — Ainsi soit-il.

Le prêtre. — Saint Michel, archange, défendez-nous dans le combat; soyez notre protecteur contre la méchanceté et les embûches du démon. Que Dieu lui commande, nous vous en supplions. Et vous, prince de la milice céleste par le pouvoir divin qui vous a été confié, précipitez aux fonds des enfers Satan et les autres esprits mauvais qui parcourent le monde pour la perte des âmes.
Tous — Ainsi soit-il.

Le prêtre — Coeur Sacré de Jésus (3 fois)
Tous — Ayez pitié de nous.

PRIERES APRES LA COMMUNION

O BON ET TRES DOUX JESUS

O bon et très doux Jésus, | je me prosterne à genoux en votre présence, | je vous prie et je vous conjure avec toute la ferveur de mon âme | de daigner graver dans mon coeur | de vifs sentiments de foi, d'espérance et de charité, | un vrai repentir de mes péchés | et une volonté

très ferme de m'en corriger, | pendant que je considère et contemple en esprit vos cinq plaies | avec une grande affection et une grande douleur | ayant devant les yeux ces paroles | que le prophète David mettait dans votre bouche, ô bon Jésus: | "Ils ont percé mes mains et mes pieds, | ils ont compté tous mes os."

Notre Père; Je vous salue, Marie; Gloire soit au Père.

ASPIRATIONS

Ame de Jésus-Christ, sanctifiez-moi.
Corps de Jésus-Christ, sauvez-moi.
Sang de Jésus-Christ, enivrez-moi.
Eau du côté de Jésus-Christ, purifiez-moi.
Passion de Jésus-Christ, fortifiez-moi.
O bon Jésus, exaucez-moi.
Cachez-moi dans vos saintes plaies.
Ne permettez pas que je me sépare de vous.
Défendez-moi de l'esprit malin.
Appelez-moi à l'heure de ma mort.
Et commandez que je vienne à vous.
Afin qu'en la société de vos saints, je vous loue
Dans les siècles des siècles. Ainsi soit-il.

PRIERE AU CHRIST ROI

O Christ Jésus, je vous reconnais pour Roi universel. | Tout ce qui a été fait a été créé pour vous. | Exercez sur moi tous vos droits. |

Je renouvelle mes promesses du Baptême | en renonçant à Satan, à ses pompes et à ses oeuvres, | et je promets de vivre en bon chrétien. | Et tout particulièrement je m'engage à faire triompher selon mes moyens | les droits de Dieu et de votre Eglise. |

Divin Coeur de Jésus, je vous offre mes pauvres actions | pour obtenir que tous les coeurs reconnaissent votre Royauté sacrée | et que, ainsi, le règne de votre paix s'établisse dans l'univers entier. |

Ainsi soit-il.

(Ind plén. quot. cond. ordin. S.P.A. 21 fév. 1923)

Consécration au Coeur Immaculé de Marie (voir page: 43)

Messe des Anges

XV-XVI. s.

5. Ky-ri - e * e-

le-i-son. *iij.* Chri-ste

e - le-i-son. *iij.* Ky-ri-e

e - le-i-son. *ij.* Ky-ri-e e

** e - le-i-son.

GLORIA

XVI. s.

5. Glo-ri - a in ex-cel-sis De - o. Et in

ter-ra pax homi - ni-bus bo-nae vo-lun-ta - tis.

Lau-da - mus te. Be-ne-di-ci-mus te.

A-do-ra - mus te. Glo-ri - fi-camus te.

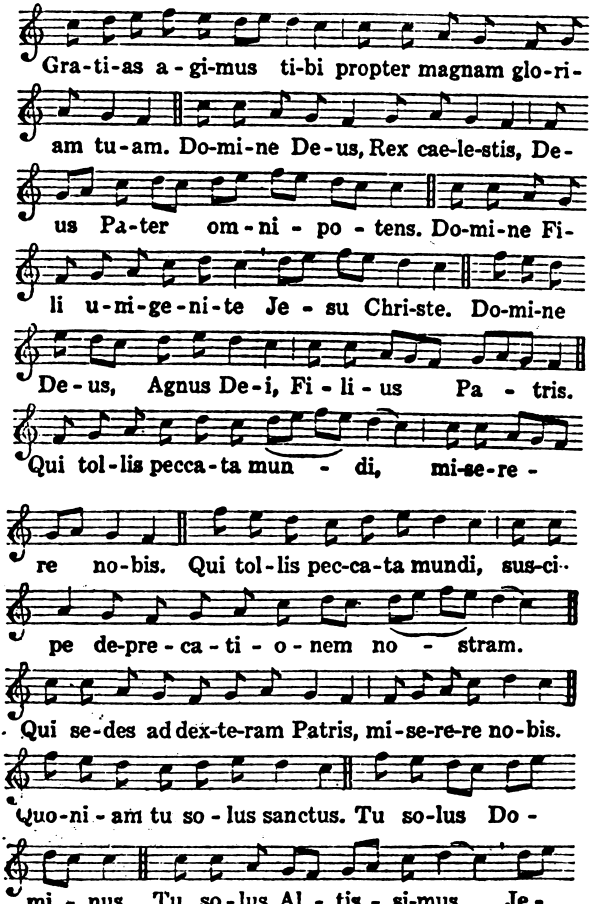
Gra-ti-as a-gi-mus ti-bi propter magnam glo-ri-
am tu-am. Do-mi-ne De-us, Rex cae-le-stis, De-
us Pa-ter om-ni-po-tens. Do-mi-ne Fi-
li u-mi-ge-ni-te Je-su Chri-ste. Do-mi-ne
De-us, Agnus De-i, Fi-li-us Pa-tris.
Qui tol-lis pecca-ta mun-di, mi-se-re-
re no-bis. Qui tol-lis pec-ca-ta mundi, sus-ci-
pe de-pre-ca-ti-o-nem no-stram.
Qui se-des ad dex-te-ram Patris, mi-se-re-re no-bis.
Quo-ni-am tu so-lus sanctus. Tu so-lus Do-
mi-nus. Tu so-lus Al-tis-si-mus, Je-

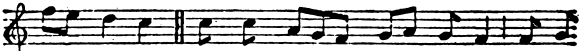

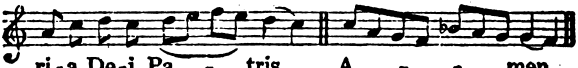

CREDO III

XVII. a.

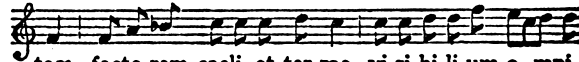

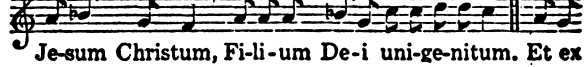

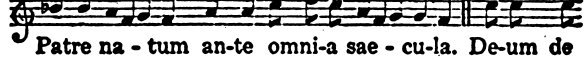

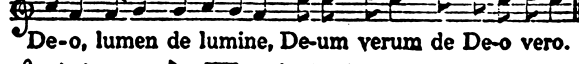

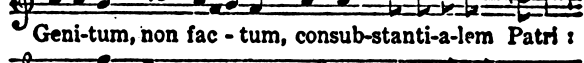

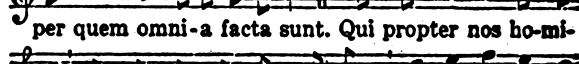

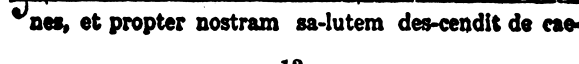

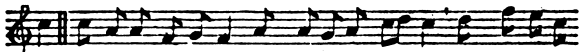

lis. Et incarnatus est de Spiri-tu San-cto ex Ma-ri-a

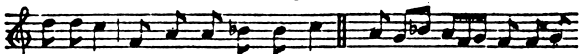

Virgi-ne: Et homo factus est. Cru-ci - fi - xus e-ti-

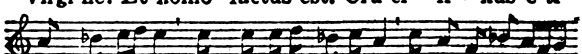

am pro nobis: sub Ponti-o Pi-lato passus, et sepul-

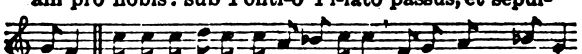

tus est. Et resurrexit terti-a di-e, secundum Scriptu-

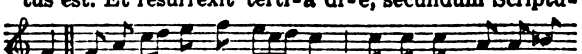

ras. Et ascen-dit in cae - lum: se-det ad dexte-ram

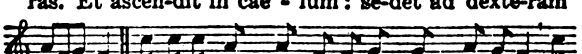

Pa - tris. Et i-te-rum ven-turus est cum glo-ri-a, ju-

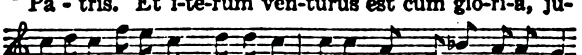

di-care vivos et mortu-os: cu-jus re-gni non e-rit fi-

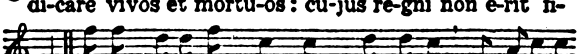

nis. Et in Spi-ri-tum Sanctum, Domi-num, et vi-vi-fi-

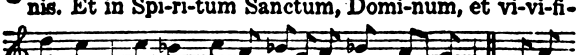

cantem: qui ex Patre Fi-li-o-que pro-cedit. Qui cum

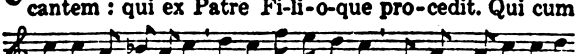

Patre et Fi-li-o simul a-do-ratur, et conglo-ri-fi-ca-

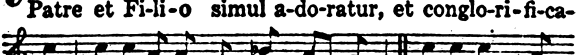

tur: qui locutus est per Prophe-tas. Et unam san-

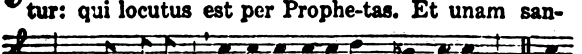

ctam catho-li-cam et a-posto-licam Eccle-si-am. Con-

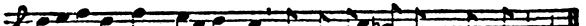

fi-te-or unum baptisma in remissi-onem pec-catorum.

Et exspecto resurrecti-onem mortu-orum. Et vi-tam

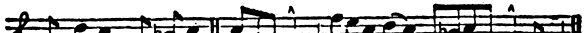

venturi sae-cu-li. A - - men.

SANCTUS

XII. a.

6. San - ctus, * San - ctus, San -

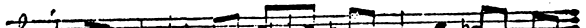

ctus Do - mi - nus De - us Sa -

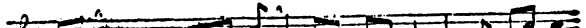

ba - oth. Ple-ni sunt

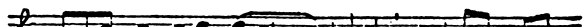

cae - li et ter - ra glo-ri - a

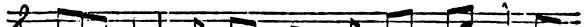

tu - a. Ho-san-na in ex - cel -

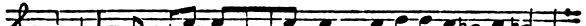

sis. Be-ne - di - ctus qui ve - nit

in no-mi-ne Do - mi-ni. Ho-san - na

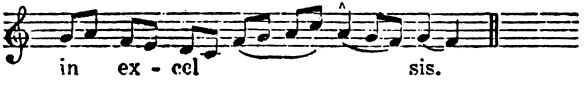

AGNUS DEI

XV. s.

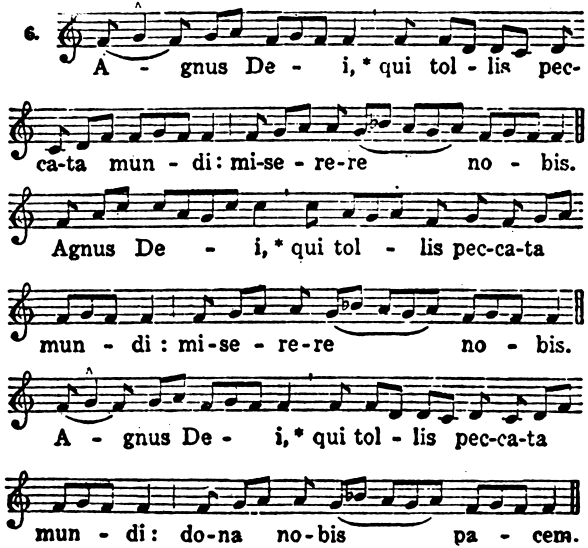

ITE MISSA EST

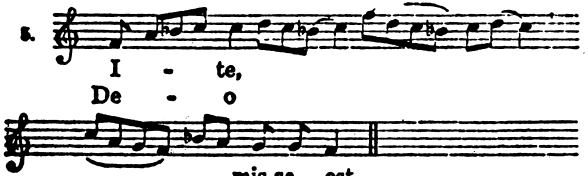

LA CONFESSION

Tu veux t'approcher de Dieu,
tu veux confier tes problèmes à la Très Sainte Vierge.
Le premier pas à faire c'est d'ouvrir ton âme à la grâce par une BONNE CONFESSION.
C'est alors que ta prière sera agréable à Dieu, à sa divine Mère et que tu en retireras les fruits précieux.
Voici pour te préparer à ce grand sacrement de miséricorde:

Prière avant la confession

Mon très miséricordieux Sauveur, j'ai péché et beaucoup péché contre vous par ma faute, par ma très grande faute, entrant en rébellion avec votre loi sainte et donnant la préférence sur vous, mon Dieu et mon Père du ciel, à de misérables créatures et à mes caprices. Bien que je ne mérite que châtiments, ne me refusez pas la grâce de bien connaître, détester et confesser sincèrement tous mes péchés, afin que je puisse obtenir votre pardon et parvenir à un amendement véritable.

Vierge sainte, intercédez pour moi.

Pater, Ave Maria.

Examen général de la conscience

1— Sur mes confessions passées:

Ai-je quelque chose qui m'inquiète dans mes confessions passées? Ai-je caché des péchés graves à confesse? Ai-je oublié des péchés? Quand me suis-je confessé la dernière fois?

2— Sur les commandements de Dieu:

1er: Un seul Dieu tu adoreras
Et aimeras parfaitement.

Ai-je manqué à mes prières le matin et le soir? Ai-je parlé contre la religion? contre les prêtres?

Ai-je murmuré contre Dieu dans mes malheurs? Me suis-je découragé dans les épreuves? Ai-je douté de la bonté de Dieu?

2e: Dieu en vain ne jureras
Ni autre chose pareillement.

Ai-je blasphémé le saint nom de Dieu? de la Très Sainte Vierge, des choses saintes?

Ai-je fait des faux serments? Ai-je manqué à des promesses que j'avais faites au bon Dieu?

3e: Les dimanches tu sanctifieras
En servant Dieu dévotement.

Ai-je manqué la messe sans raisons graves? Ai-je mal entendu la messe? Ai-je travaillé ou fait travailler le dimanche sans nécessité? Suis-je arrivé en retard à la messe? Ai-je quitté avant la fin?

4e: Père et mère tu honoreras
Afin de vivre longuement.

Envers mes parents: Ai-je manqué de respect envers mes parents? Les ai-je méprisés, injuriés, peinés gravement? Ai-je négligé de les assister dans leurs besoins?

Envers mes enfants: Ai-je toujours eu soin de mes enfants? Ne les ai-je pas rendus malheureux par mes caprices, avarice, paresse ou mauvaise humeur? Ai-je traité mes enfants avec trop de rigueur? ou encore avec trop de mollesse? Leur ai-je donné le mauvais exemple? Ai-je veillé à ce qu'ils fassent des fréquentations honnêtes? Ai-je vu à ce qu'ils connaissent et pratiquent bien leur religion?

Envers mes maîtres: (si je suis employé) Ai-je abusé de la confiance de mes maîtres? Ai-je négligé mon travail, perdu mon temps et fait tort à leurs intérêts?

Envers mes employés: (si j'en ai) Ai-je manqué à la justice en matière de salaire, ou de charité envers mes employés? Leur ai-je laissé toute facilité de remplir leurs devoirs religieux? Ai-je empêché le blasphème? Ai-je vu à la moralité dans le milieu de travail?

5e: Homicide point ne seras
De fait ni volontairement.

Ai-je eu de la haine ou du mépris pour mon prochain? Ai-je gardé rancune à quelqu'un, au point d'être longtemps sans le regarder ou lui parler? Ai-je souhaité du mal aux autres? Ai-je donné des mauvais exemples ou des mauvais conseils à mon prochain?

6e: Impudique point ne seras
De corps ni de consentement.

9e: L'oeuvre de chair ne désireras
Qu'en mariage seulement.

Me suis-je arrêté volontairement à des pensées, des désirs, des regards contraires à la pureté? Ai-je tenu des conversations déshonnêtes? chanté de mauvaises chansons? lu ou passé à d'autres des livres immoraux? Ai-je regardé ou montré à d'autres des mauvaises images? Ai-je gardé des amitiés dangereuses? Suis-je resté volontairement dans l'occasion de pécher?

Ai-je commis de mauvaises actions? Seul ou avec d'autres? de même sexe ou de sexe différent? personnes libres ou mariées? étrangères ou parentes? Ai-je péché avec des êtres irraisonnables?

Epoux, me suis-je laissé induire à pécher par crainte de la famille?

7e: Le bien d'autrui tu ne prendras
Ni ne retiendras injustement.

10e: Bien d'autrui ne désireras
Pour l'avoir malhonnêtement.

Fin de l’aperçu

La suite du livre est en qualité visuelle diminuée. Le livre est toutefois complet.

Il est possible de se procurer à prix abordable une édition papier du livre en visitant le site suivant :

canadienfrancais.org

Ce PDF peut être distribué librement. Plus de détails à la dernière page.

Ai-je volé? Ai-je conseillé de voler ou aidé à le faire? Ai-je gardé des objets qui ne m'appartenaient pas? Ai-je fait des marchés malhonnêtes? Ai-je restitué ces argents ou ces biens mal acquis? Ai-je négligé de payer mes dettes?

8e: Faux témoignages ne diras
Ni mentiras aucunement.

Ai-je fait des mensonges? Ai-je parlé en mal du prochain en faisant connaître inutilement ses fautes ou ses défauts? Ai-je même inventé et raconté sur le compte de mon prochain du mal qui n'existait pas? Ai-je réparé le mal fait aux autres par mes paroles contre la charité?

3— Sur les commandements de l'Eglise:

Ai-je négligé de faire mes Pâques?
Ai-je fait maigre? Ai-je jeûné quand c'était commandé?
Ai-je payé ma dîme à l'Eglise fidèlement?

4— Sur les péchés capitaux:

Orgueil: Ai-je agi dans le but de me faire remarquer et applaudir des autres?
Avarice: Ai-je privé ma famille ou mes employés du nécessaire afin de m'amasser plus d'argent? Ai-je refusé de faire la charité aux pauvres, et de donner pour le soutien des oeuvres charitables?
Envie: Ai-je été jaloux de mon prochain? Me suis-je attristé du bien des autres et réjoui du mal qui leur arrivait?
Gourmandise: Ai-je commis des excès dans le manger? Me suis-je enivré?
Paresse: Ai-je été paresseux dans l'accomplissement de mes différents devoirs?

Prière après la confession

Comme vous avez été bon avec moi. Seigneur! Les paroles me manquent pour vous remercier. Au lieu de me punir pour tant de péchés que j'ai commis, vous me les avez pardonnés avec une infinie miséricorde, en cette confession. De nouveau, je m'en repens de tout mon coeur; je promets, avec le secours de votre grâce de ne plus jamais vous offenser, et de compenser par des bonnes oeuvres et par beaucoup d'amour les innombrables offenses que je vous ai faites durant la vie.

Vierge sainte, Anges et Saints du ciel, je vous remercie de votre assistance, rendez grâces pour moi au Seigneur de ses miséricordes et obtenez-moi la constance et le progrès dans le bien.

Ainsi soit-il.

CHEMIN DE LA CROIX EN UNION AVEC LA TRES SAINTE VIERGE

Pour la conversion des pécheurs et la délivrance des âmes du purgatoire.

Prière au pied de l'autel

MARIE — Mon enfant, viens accompagner ta céleste Mère dans la voie douloureuse du Calvaire; la première, je l'ai parcourue sur les traces sanglantes de mon adorable Fils.

L'AME — O ma douce et sainte Mère, quel bonheur pour moi d'être appelée à vous suivre. Faites part à mon coeur des sentiments de foi, de compassion et d'amour dont le vôtre était pénétré, afin que je renouvelle et accomplisse en moi la sainte passion de mon Sauveur pour la conversion des pécheurs, le soulagement des âmes du Purgatoire et pour toutes les âmes qui me sont chères.

Nous vous adorons, ô Jésus, et nous vous bénissons. Parce que vous avez racheté le monde par votre sainte croix.

Entre chaque station on peut chanter:

Marie, ô Mère des douleurs,
Imprimez bien dans notre coeur
Les traits sanglants du Sauveur.

Sancta Mater istud agas
Crucifixi fige plagas
Cordi meo valide.

ou bien: Chrétiens, chantons à haute voix: Vive Jésus, vive sa croix (bis).

I — Jésus est condamné à mort

O Jésus innocent, c'est pour moi que vous êtes condamné; ne me condamnez pas au dernier jour.

Prière à réciter après chaque station

O Jésus, victime d'amour! soyez près de votre Père, mon divin Suppléant pour l'adoration, la réparation, l'action de grâce et la prière dans toute l'étendue de la Justice et de l'Amour.

O Père éternel! je vous offre le Sang précieux de Jésus sur chaque autel où ce Divin Sauveur s'immole, pour la conversion des pécheurs et la délivrance des âmes du purgatoire. Obtenez-moi et aux âmes qui me sont chères la grâce de ne pas mourir avant d'avoir fait un acte d'amour parfait.

Ayez pitié de nous, Seigneur.

Ayez pitié de nous.

Que les âmes des fidèles trépassés reposent en paix par la miséricorde de Dieu. Ainsi soit-il.

Sainte Mère de Dieu, imprimez profondément dans mon coeur les plaies de Jésus crucifié.

II — Jésus est chargé de sa croix

Par la vertu de votre croix, ô Jésus, aidez-moi à sanctifier les miennes.

III — Jésus tombe pour la première fois

Vous succombez sous le poids de mes péchés. ô Jésus, faites-m'en comprendre toute la malice et ne vous relevez pas avant de m'avoir béni, ainsi que tous les miens.

IV — Jésus rencontre sa sainte Mère

Quelle douleur pour votre coeur de Fils, ô Jésus! . . . Quel glaive dans votre coeur, ô Marie, Mère si tendre!

V — Simon aide Jésus à porter sa Croix

Que je compatisse à vos souffrances, ô victime d'amour! . . . Vous me consolez si bien dans les miennes.

VI — Une femme pieuse essuie la face de Jésus

O Face adorable de Jésus, miroir de Miséricorde et d'Amour! . . . imprimez-vous dans mon coeur et refaites-le à votre image! . . .

VII — Jésus tombe pour la deuxième fois

Mes innombrables faiblesses vous font retomber sous la croix; qu'avec vous, mon Sauveur, je m'en relève toujours avec confiance! et ne vous relevez pas avant de m'avoir pardonné, ainsi qu'aux âmes qui vous ont offensé.

VIII — Jésus console les filles de Jérusalem

O Maître compatissant, je veux pleurer mes fautes pour consoler votre divin Coeur! . . .

IX — Jésus tombe pour la troisième fois

Par votre troisième chute, très miséricordieux Jésus, arrachez de l'enfer les pécheurs impénitents, accordez-moi la pénitence finale et ne vous relevez pas avant de m'avoir pardonné, ainsi qu'aux âmes qui vous ont offensé.

X — Jésus est dépouillé de ses vêtements

Par votre humiliation et votre dépouillement, ô Jésus, détachez-moi de tout et revêtez-moi de votre sainte grâce.

XI — Jésus est attaché à la croix

Vous vous laissez fixer à la croix, ô Jésus, qu'en toutes mes épreuves. je reste uni à la divine volonté! . . .

XII — Jésus meurt sur la croix

Par les douleurs de votre mort, ô très aimant Rédempteur! ayez pitié des agonisants et donnez-moi de mourir dans votre amour!

XIII — Jésus est descendu de la croix et remis à sa Mère

O Marie! Mère de douleurs, recevez, dans votre miséricorde, un fils ingrat; convertissez-le et sauvez-le! . . .

XIV — Jésus est mis dans le sépulcre

O Jésus! encore enseveli dans votre divin Sacrement, je veux vous visiter, vous recevoir souvent et m'immoler avec vous par amour.

MARIE — Mon enfant, viens déposer ton coeur rempli de douleur et d'amour, dans le coeur de Jésus; offre au Père éternel la sainte Passion de son divin Fils, pour tous les besoins de ton âme et pour tous ceux de la sainte Eglise.

L'AME — O Mère de douleur! je ne vous quitterai pas que vous ne m'ayez accordé, avec votre divin Fils, votre sainte bénédiction; je vous la demande particulièrement pour N. S. Père le Pape. pour les évêques, les prêtres, mes parents, mes bienfaiteurs, mes amis et pour toutes les personnes pour qui je dois spécialement prier. Obtenez-nous tous qu'après vous avoir suivie dans le chemin de la douleur, nous soyons participants un jour de la gloire éternelle. — Amen.

L'HEURE DU ROSAIRE

L'Heure du Rosaire c'est l'heure sainte passée devant le trône ou l'image de Marie. Redire à Marie, une heure durant, les avé, la prière qu'elle aime entre toutes, quelle meilleure manière de lui rendre nos hommages, de la supplier d'avoir pitié de notre misère, de nous obtenir le pardon de nos péchés, la persévérance dans l'état de grâce et assurer ainsi en nous et dans le monde le règne de Jésus par le Coeur Immaculé de Marie!

Cette prière confiante et suppliante de milliers et de milliers de fidèles, est bien propre à produire des prodiges de grâces. En commençant cette grande prière, tournons nos regards vers notre Mère du ciel. A nous comme aux enfants de Fatima, elle demande de réciter le Rosaire avec dévotion et avec des sentiments de repentir et de pénitence.

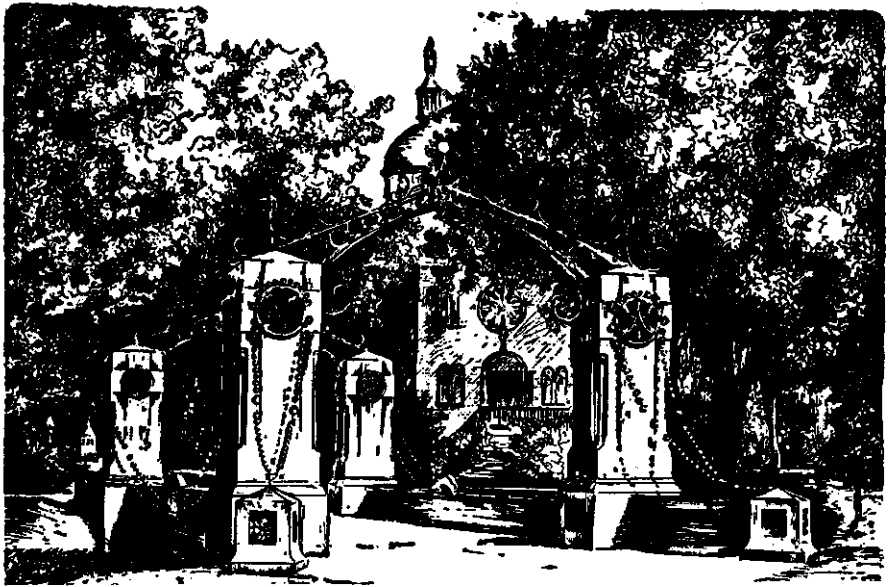

Le Pont des Chapelets, construit en 1924, *en souvenir du pont de glace de* 1879.

PREMIÈRE PARTIE

LE MESSAGE DE NOTRE-DAME DU ROSAIRE

Une voix:

Au nom du Père et du Fils, etc.

Ensemble:

O Vierge Marie, | qui avez daigné, sous le vocable de Notre-Dame du Rosaire, | pousser la tendresse de votre coeur maternel | jusqu'à venir du ciel, | dire à vos enfants ce que le bon Dieu demande d'eux; | vous qui avez rappelé l'importance souveraine | de réciter pieusement, tous les jours, | le rosaire ou le chapelet, avec des sentiments de repentir et de pénitence; | prêtez une oreille attentive à notre prière.

O Notre-Dame du Rosaire, | votre "MESSAGE", nous voulons le retenir, | le mettre en pratique, le plus souvent possible.

Cette heure du Rosaire, | passée au pied de votre trône d'amour, | nous obtiendra, par votre puissante intercession, | le pardon de nos péchés.

Nous sommes si coupables, | que nous n'osons plus aller directement à Dieu. | Dans cette impuissance, c'est à Vous que nous recourons; | plaidez auprès de votre divin Fils | notre cause et celle des êtres qui nous sont chers.

Le grand saint Bernard, votre dévoué serviteur, | aimait à redire | que "l'Ave Maria met les démons en fuite et fait frémir l'enfer d'épouvante." | Saint Alphonse de Liguori, | parlant de sa dévotion à votre chapelet, disait | "Ah! ne savez-vous pas que de cette dévotion dépend mon salut éternel?"

C'est animés d'une pareille confiance | que nous recourons à votre Rosaire, | comme à une "arme puissante contre l'enfer."

Que de fois nos péchés nous ont mérité l'enfer! | O Vierge Marie, | par les joies, les douleurs, les gloires de votre Rosaire, | enseignez-nous les joies de servir fidèlement notre Dieu, | les douleurs que par nos péchés nous causons à son Coeur et au vôtre, | les gloires que le Maître de tout bien réserve à l'âme fidèle. | Nous vous en supplions, | par l'intercession de votre saint Rosaire, | délivrez-nous du feu de l'enfer. | A notre heure dernière, | à ce moment décisif duquel dépendra toute notre éternité, | soyez notre Avocate près du trône de notre souverain Juge.

Soyez aussi la Mère des agonisants, | et étendez votre maternelle sollicitude || aux âmes du purgatoire | surtout aux plus délaissées; que par votre intercession elles sortent du lieu d'expiation | pour aller, en Paradis, | jouir du repos éternel. — Ainsi soit-il.

(Pour le chant des mystères, voir p. 68)

Une voix:

Intention générale

LE PARDON DE NOS PECHES ET LA GRACE DU REPENTIR DE LA PENITENCE

"Je crois en Dieu . . ."
"Pater, 3 Ave, Gloria Patri . . ."

1er mystère joyeux: L'ANNONCIATION.
Demandons la pureté de coeur. (Chant)

Ensemble:

L'Ange annonce à Marie | la venue du Fils de Dieu | qui sera aussi son fils. | Quel bonheur,

quelle joie, | mais aussi quels douleurs elle prévoit! | Pourtant elle répond: | "Voici la servante du Seigneur, | qu'il me soit fait selon votre parole!"

O Marie, | devant l'épreuve et la souffrance, | devant la volonté du bon Dieu, | donnez-moi le courage de redire la même réponse.

Pater, 10 Ave, Gloria.

Invocation: **O mon Jésus, | pardonnez-nous nos péchés, | préservez-nous du feu de l'enfer, | et conduisez au ciel toutes les âmes, | spécialement celles qui ont le plus besoin de votre miséricorde.**

Une voix:

2e mystère joyeux: LA VISITATION.

Demandons la charité envers le prochain.

(Chant)

Ensemble:

Marie, si charitable envers sainte Elizabeth, | si bonne pour tous, | vient à moi tous les jours. | Mère pleine de tendresse, | Elle m'apporte Jésus-Hostie, | ses lumières, ses conseils.

O Marie, ma Mère, | je vous en prie, restez près de moi; | ouvrez mon coeur au repentir, | au pardon, à la grâce, à Jésus.

Pater, 10 Ave, Gloria.

O mon Jésus, . . .

Une voix:

3e mystère joyeux: LA NAISSANCE DU SAUVEUR.

Demandons le détachement des biens de la terre.

Ensemble:

A la crèche, | les pauvres, les humbles sont ad-

mis les premiers. | Leurs présents à Jésus sont modestes.

Mon offrande est aussi pauvre et moins pure. | Ce sont mes sens, | ils vous ont offensé, ô Jésus; | c'est ma volonté, | elle vous a désobéi; | c'est mon coeur, mon pauvre coeur, | qui vous aime bien peu. | Je suis confus, humilié; | mais ma confiance est immense.

O Marie, |obtenez-moi la vertu de pauvreté.

Pater, 10 Ave, Gloria.

O mon Jésus . . .

Une voix:

4e mystère joyeux: LA PRESENTATION DE JESUS AU TEMPLE ET LA PURIFICATION DE MARIE.

Demandons la soumission aux commandements de Dieu et de l'Eglise. (Chant)

Ensemble:

O Marie, | vous avez offert Jésus et vous vous êtes offerte avec Lui. | Je veux aussi m'offrir à Dieu. | Mais vous connaissez mon indignité, | mes fautes, ma pauvre âme. | Aidez-moi à me purifier| dans le bain salutaire de la pénitence. | O Vierge Immaculée, | à Lourdes vous avez fait jaillir du rocher une eau qui guérit les corps; | faites jaillir de mes yeux | des larmes qui me purifient, | et, de mon coeur, | une douleur qui me guérira et consolera Jésus.

Pater, 10 Ave, Gloria.

O mon Jésus . . .

Une voix:

5e mystère joyeux: LE RECOUVREMENT DE JESUS AU TEMPLE

Demandons une union plus grande à Notre-Seigneur. (Chant)

Ensemble:

O Marie, | grande fut votre joie de retrouver Jésus dans le temple. | Ah! je me suis souvent éloigné de Lui. | Je ne le vois presque plus: | il y a tant d'images troublantes devant mes yeux. | Je l'entends à peine: | il y a tant de bruit dans mon coeur.

O Mère, | ramenez-moi au sanctuaire du recueillement, | du silence, de la prière; | obtenez-moi le souvenir habituel de la présence de Dieu.

Pater, 10 Ave, Gloria.

O mon Jésus . . .

Une voix:

PRIERE POUR LA CONVERSION DES PERSONNES CHERES.

Ensemble:

O Notre-Dame du Cap, Vierge du Rosaire, | elle vous est bien connue la douleur | qui me fait gémir en votre présence, | vous savez qu'elle est au-dedans de moi comme une épine cruelle | qui trouble mes meilleures joies, | et ne peut se comparer à aucune autre douleur. | Ayez-en pitié!

Voir les êtres les plus tendrement aimés | hors de la voie qui conduit à vous et à la vie éternelle; | ne pouvoir partager avec eux le bonheur de vous

servir; | craindre sans cesse que la mort ne vienne soudainement les surprendre | sans leur laisser un moment, un seul moment, | pour pousser vers vous un cri de repentir . . . | Ah! comment exprimer une telle souffrance! | O Vierge des douleurs, ayez-en pitié.

O Marie, | faites-leur voir la profondeur de vos miséricordes, | et, avant l'heure suprême de la justice, | que votre bonté attire ces chers égarés! | Que pas un n'aille résister à votre appel maternel! | Souvenez-vous que leur âme a coûté la mort de votre divin Fils, | qu'ils sont aussi la cause de vos souffrances, | mais, surtout, qu'ils sont et veulent demeurer vos enfants. | Ainsi soit-il.

O Marie, Refuge des pécheurs, priez pour nous!

O Marie, Secours des chrétiens, priez pour nous!

O Marie, Consolatrice des affligés, priez pour nous!

Une voix:

PRIERE DE SAINT BERNARD

Ensemble:

Souvenez-vous, ô très douce Vierge Marie, | qu'on n'a jamais entendu dire | qu'aucun de ceux qui ont eu recours à votre protection, | imploré votre assistance et réclamé vos suffrages, ait été abandonné. | Animé d'une pareille confiance, ô Vierge des vierges, ô ma mère, | je cours vers vous, je viens à vous, | et gémissant sous le poids de mes péchés, | je me prosterne à vos pieds. | O Mère du Verbe, ne méprisez pas mes prières, | mais écoutez-les favorablement et daignez les exaucer. | — Ainsi soit-il.

Cantique: — Je mets ma confiance, page 70.

DEUXIÈME PARTIE

Une voix:

PRIERE POUR DEMANDER UNE BONNE MORT

Ensemble:

O bonne Mère, | priez pour nous, maintenant que nous sommes dans le combat, | environnés de toutes parts d'ennemis; | priez pour nous | maintenant que nous sommes sur une mer remplie d'écueils; | mais redoublez pour nous vos prières toutes-puissantes | durant la lutte qui décidera de notre sort éternel; | priez pour nous quand nous tomberons sous le coup de la mort | et quand l'éternité nous ouvrira ses portes.

Quand la lumière de ce monde | frappera mes yeux pour la dernière fois, | divine Marie, priez pour moi!

Quand, pour la dernière fois, | j'entendrai le tintement de la cloche qui vous salue, | divine Marie, priez pour moi!

Quand mon regard mourant | contemplera pour la dernière fois | votre image chérie et la croix de mon Dieu, | divine Marie, priez pour moi!

Quand, pour la dernière fois, | mes lèvres déjà froides | prononceront votre doux nom et celui de Jésus, | divine Marie, priez pour moi!

Quand le démon lancera ses dernières flèches contre moi, | divine Marie, priez pour moi!

Quand de ses pâles rayons, | la lune éclairera la dernière de mes nuits, | divine Marie, priez pour moi!

Quand le soleil luira sur le dernier de mes jours, | divine Marie, priez pour moi!

Quand, pour la dernière fois, | je presserai contre mon coeur votre image sacrée, | divine Marie, priez pour moi!

Quand mon âme sortira de cette vie, | pour entrer dans la vie sans fin, | divine Marie, priez pour moi!

Quand mon corps froid et sans vie | sera apporté au pied de votre autel béni, | divine Marie, priez pour moi!

Quand on chantera sur mon cercueil, | les prières par lesquelles on vous invoque pour les morts, | divine Marie, priez pour moi!

Quand mon âme sera dans les flammes expiatrices, | divine Marie, priez pour moi!

(Saint Alphonse de Liguori)

Une voix:

Intention générale:

LA GRACE D'UNE SAINTE MORT ET LA DELIVRANCE DU FEU DE L'ENFER ET DES CHATIMENTS ETERNELS

1er mystère douloureux: L'AGONIE DE NOTRE-SEIGNEUR

Demandons la contrition de nos péchés. (Chant)

Ensemble:

Me voici à Gethsémani. | Jésus tremble, chancelle, tombe prosterné; | une sueur mêlée de sang | inonde sa face, ses vêtements, la terre. | Pourquoi cette agonie mortelle? | C'est que devant les yeux de Jésus | passe le torrent des péchés du monde:

pensées, désirs, paroles, actions coupables. | Jésus en éprouve la douleur | que devaient ressentir tous les pécheurs. | Il en porte toute la peine. | Il veut les expier, les réparer tous.

O Jésus, | unissez-moi à votre douleur; faites-moi la grâce de boire, comme votre Mère, | à votre calice d'amertume, | et accordez-moi la contrition de tous mes péchés.

Pater, 10 Ave, Gloria.

Invocation: **O mon Jésus, | pardonnez-nous nos péchés, | préservez-nous du feu de l'enfer, | et conduisez au ciel toutes les âmes, | spécialement celles qui ont le plus besoin de votre miséricorde.**

Une voix:

2e mystère douloureux: LA FLAGELLATION

Demandons la mortification des sens. (Chant)

Ensemble:

Au prétoire, | j'entends les coups de fouet, | je vois les plaies qui s'ouvrent, | le sang qui ruisselle. | Pauvre Jésus, victime de mes péchés! | Ce n'était donc pas assez de la sueur de sang, | du baiser de Judas!

Pour communier à la flagellation de Jésus, | on me demande la privation de certains plaisirs; | plus de modestie dans les regards, | dans la tenue, à table, en conversation.

Qu'ai-je fait jusqu'à présent? | Que ferai-je à l'avenir?

O Marie, | accordez-moi la grâce de vaincre les mauvais penchants de ma nature.

Pater, 10 Ave, Gloria.

O mon Jésus . . .

Une voix:

3e mystère douloureux: LE COURONNEMENT D'EPINES

Demandons l'humilité. (Chant)

Ensemble:

On couronne Jésus avec d'ardentes épines. | Pourquoi ce supplice encore? | Parce que, malgré mes péchés et mes négligences sans nombre, | il y a dans mon esprit de l'amour propre, | de vaines complaisances, des susceptibilités, | des jalousies, des rancunes, | des jugements téméraires, | des curiosités malsaines, imprudentes. | Tous ces défauts demandent correction, | réparation dans l'humilité, | avec Jésus couronné d'épines.

O Jésus, ô Marie, | faites-moi la grâce de remporter la victoire | sur l'orgueil et le respect humain.

Pater, 10 Ave, Gloria.

O mon Jésus . . .

Une voix:

4e mystère douloureux: LE PORTEMENT DE LA CROIX

Demandons la réparation. (Chant)

Ensemble:

Jésus est sur le chemin du martyre, | avec ses plaies, sa couronne, sa croix, | la face couverte de sueurs et de sang. | C'est l'oeuvre des bourreaux, | ou plutôt de mes péchés.

Une femme pieuse essuie la face de Jésus. | Je veux l'imiter | en pratiquant la réparation des outrages | que Jésus reçoit des blasphémateurs | et

des profanateurs des églises et du Très Saint Sacrement.

O Mère de douleurs, | aidez-moi à supporter, en esprit de réparation, | toutes les croix qu'il plaira au ciel de m'envoyer.

Pater, 10 Ave, Gloria.

O mon Jésus . . .

Une voix:

5e mystère douloureux: LE CRUCIFIEMENT

Demandons un amour plus grand du bon Dieu et des âmes. (Chant)

Ensemble:

Au Calvaire, | il y a les bourreaux, les indifférents, les amis. | Je veux être avec ces derniers, | avec la Mère des douleurs, | avec saint Jean, le bon Larron, Marie-Madeleine.

O Jésus, mourant pour expier mes péchés, | j'accepte toutes les croix de la vie et de la mort; | je veux rester à vos pieds, | pour vous écouter, vous obéir, vous consoler, | vous aimer jusqu'à mon dernier soupir.

O Notre-Dame de Pitié, | faites que je meure, au pied de la croix, | à moi-même et à toutes les choses de la terre.

Pater, 10 Ave, Gloria.

O mon Jésus . . .

Cantique: J'irai la voir un jour (p. 73)

TROISIÈME PARTIE

Une voix:

PRIERE POUR LA DELIVRANCE DES AMES DU PURGATOIRE

Ensemble:

O Marie, | qui savez consoler si efficacement | les âmes affligées de notre terre, | consolez encore, | les pauvres âmes prisonnières dans le lieu de l'expiation, | loin du ciel.

Elles souffrent tant! | Privées de la vue de Dieu, et c'est là leur plus grand tourment, | ces pauvres orphelines ne peuvent pas même vous apercevoir, | Vous, leur mère. | Des douleurs sensibles, | telles que nous n'en pouvons imaginer, les torturent, | plongées dans les flammes expiatrices, | dont elles ignorent le terme, | elles sont d'autant plus à plaindre | qu'elles ne peuvent se soulager elles-mêmes.

Ces âmes, ô Marie, | implorent votre secours. | Par les mérites de la Résurrection | et de l'Ascension de votre Fils triomphant, | par les vertus sanctifiantes du Saint-Esprit, | par votre glorieuse Assomption et votre céleste Couronnement, | obtenez que toutes sortent du purgatoire, | brillantes et pures, | semblables à Jésus sortant du tombeau, | et qu'elles s'élèvent au ciel, aussi radieuses que vous y êtes montée vous-même. | — Ainsi soit-il.

Une voix:

Intention générale:

LA DELIVRANCE DES AMES DU PURGATOIRE

1er mystère glorieux: LA RESURRECTION

Demandons la conversion. (Chant)

Ensemble:

Jésus sort glorieux du tombeau. | Je puis, je dois l'imiter. | Est-ce que je le veux? | Suis-je résolu, une bonne fois, | à vaincre comme lui, le démon, le mal? | J'entends le divin Maître me dire | comme à la jeune fille de l'Evangile: | "Je te l'ordonne, lève-toi! | Marche résolument dans le chemin du devoir, | de la piété, des fortes résolutions."

O Jésus, | parlez-moi, relevez-moi, convertissez-moi.

O Marie, | obtenez-moi la grâce de mener désormais | une vie surnaturelle et divine.

Pater, 10 Ave, Gloria.

Invocation: **O mon Jésus, | pardonnez-nous nos péchés, | préservez-nous du feu de l'enfer, | et conduisez au ciel toutes les âmes, | spécialement celles qui ont le plus besoin de votre miséricorde.**

Une voix:

2e mystère glorieux: L'ASCENSION

Demandons le désir du ciel. (Chant)

Ensemble:

Au mont des Oliviers, | les Apôtres auraient voulu suivre Jésus dans la gloire. | L'âme pieuse

aspire sans cesse vers le ciel. | Suis-je de ceux qui travaillent tous les jours | à mériter ce bonheur?

Je veux le ciel! | Mais ce n'est pas encore l'heure de la récompense pour moi. | C'est plutôt l'heure de la réparation. | J'irai d'abord glorifier Jésus là où je l'ai trahi, | le consoler, l'aimer, le faire aimer. | Puis, je penserai au ciel tous les jours. | La terre est si petite, | les peines si légères à qui regarde le ciel.

Pater, 10 Ave, Gloria.

O mon Jésus . . .

Une voix:

3e mystère glorieux: LA DESCENTE DU SAINT-ESPRIT

Demandons le zèle apostolique. (Chant)

Ensemble:

Après avoir reçu les dons du Saint-Esprit, | les Apôtres sont sortis du Cénacle | pour prêcher et baptiser. | Le Saint-Esprit les avait rendus vraiment apôtres.

J'ai reçu moi aussi, le Saint-Esprit | au Baptême et à la Confirmation. | Je dois donc être un apôtre, | je dois penser non seulement au salut de mon âme, | mais au salut de ceux qui m'entourent. | Je le puis | surtout par la prière, la parole et l'exemple.

O Marie, Reine des apôtres, | aidez-moi à accomplir ce devoir d'apostolat.

Pater, 10 Ave, Gloria.

O mon Jésus . . .

Une voix:

4e mystère glorieux: L'ASSOMPTION DE LA SAINTE VIERGE

Demandons une sainte mort. (Chant)

Ensemble:

Votre mort et votre Assomption, ô Marie | ont été accompagnées du plus grand acte d'amour | qui se soit fait sur la terre. | Obtenez que ma mort soit aussi un acte d'amour | capable de m'ouvrir bien grandes les portes du ciel.

Souvenez-vous de toutes les fois que je vous ai répété: | "Priez pour nous à l'heure de notre mort." | Je vois venir cette heure avec confiance, | puisqu'un pieux serviteur de Marie ne saurait périr.

Pater, 10 Ave, Gloria.

O mon Jésus . . .

Une voix:

5e mystère glorieux: LE COURONNEMENT DE MARIE AU CIEL

Demandons une plus grande dévotion envers la Sainte Vierge. (Chant)

Ensemble:

La couronne de Marie au ciel c'est l'honneur et la gloire | que lui rendent Notre-Seigneur, | les anges et les saints.

Sa couronne sur la terre | c'est le culte spécial que lui rendent tous les chrétiens | surtout par la récitation du saint Rosaire. | Elle-même a demandé cette couronne du Rosaire | dans ses apparitions.

O Marie, | je veux vous offrir souvent sur terre la couronne du Rosaire | afin de former moi aussi | votre couronne au ciel.

Pater, 10 Ave, Gloria.

O mon Jésus . . .

Litanies de la Sainte Vierge

(Ind. 7 ans: plén. cond. ord.; P.P.O. 290)

Seigneur, ayez pitié de nous.
Jésus-Christ, ayez pitié de nous.
Seigneur, ayez pitié de nous.
Jésus-Christ, écoutez-nous.
Jésus-Christ, exaucez-nous.
Père céleste, qui êtes Dieu, ayez pitié de nous.
Fils, Rédempteur du monde, qui êtes Dieu, ayez pitié de nous.
Esprit-Saint, qui êtes Dieu, ayez pitié de nous.
Trinité sainte, qui êtes un seul Dieu, ayez pitié de nous.
Sainte Marie, priez pour nous.
Sainte Mère de Dieu,
Sainte Vierge des vierges,
Mère du Christ,
Mère de la divine grâce,
Mère très pure,
Mère très chaste,
Mère toujours vierge,
Mère sans tache,
Mère aimable,
Mère admirable,
Mère du bon conseil,
Mère du Créateur,
Mère du Sauveur,
Vierge très prudente,
Vierge vénérable,
Vierge digne de louanges,
Vierge puissante,
Vierge pleine de bonté,
Vierge fidèle, Miroir de justice,
Trône de la sagesse,
Cause de notre joie,
Vase spirituel,
Vase d'honneur,
Vase insigne de dévotion,
Rose mystique,
Tour de David,
Tour d'ivoire,
Maison d'or,
Arche d'alliance,
Porte du ciel,
Etoile du matin,
Salut des infirmes,
Refuge des pécheurs,
Consolatrice des affligés,
Secours des chrétiens,

Reine des Anges,
Reine des Patriarches,
Reine des Prophètes,
Reine des Apôtres,
Reine des Martyrs,
Reine des Confesseurs,
Reine des Vierges,
Reine de tous les Saints,
Reine conçue sans péché,
Reine du très saint Rosaire,
Reine de la paix,
Agneau de Dieu, qui effacez les péchés du monde, pardonnez-nous, Seigneur.
Agneau de Dieu, qui effacez les péchés du monde, exaucez-nous, Seigneur.
Agneau de Dieu, qui effacez les péchés du monde, ayez pitié de nous.
Priez pour nous, sainte Mère de Dieu, afin que nous soyons dignes des promesses de J.-C.

PRIONS

Seigneur, écoutez avec miséricorde | les prières suppliantes de vos serviteurs et de vos servantes | afin que nous soyons, | par l'intercession de la bienheureuse Vierge, Reine du très saint Rosaire, | délivrés des périls qui nous menacent.

Que la bénédiction du Dieu tout-puissant, | Père, Fils et Saint-Esprit, | par l'intercession de la Reine du très saint Rosaire, | descende sur nous et y demeure toujours! Ainsi soit-il.

Cantique: En vous quittant: p. 74.

On termine par la prière à N.-D. du Cap (p. 48).

ACTE DE CONSECRATION AU SACRE COEUR DE JESUS

O Coeur adorable de mon divin Rédempteur, | source féconde de toutes grâces, Roi de tous les coeurs, | je vous consacre aujourd'hui le mien avec tous ses mouvements et le dévoue entièrement à votre service. | Venez donc y régner, ô mon Dieu, | venez y commander en souverain | banissez-en tout ce qui vous déplaît, redressez ses inclinations, corrigez ses dérèglements, | purifiez ses intentions, imprimez en lui l'amour de vos saintes lois. |

Faites que la douceur, la patience, l'humilité, le mépris et le détachement des biens de la terre, | et toutes les vertus qui ont fait vos délices | fassent aussi les délices de mon coeur. | Soyez son guide dans les routes dangereuses de ce monde | son consolateur dans ses misères, son asile dans les persécutitons | et son défenseur contre les portes de l'enfer. | Mais surtout je vous conjure, | par le sang précieux que vous avez répandu pour moi, | d'embraser au plus tôt mon coeur de ce feu sacré que vous avez apporté sur la terre. | J'ai tout à craindre de sa fragilité, | mais je mets en vous toute ma confiance, et j'espère tout de votre bonté. | Consumez donc en moi tout ce qui vous déplaît, | éloignez de moi tout ce qui peut vous résister, | imprimez si avant votre amour dans mon coeur | que jamais je ne puisse ni vous offenser, ni vous oublier, ni être séparé de vous. | Que mon nom soit écrit en votre Coeur, et que mon coeur soit semblable au vôtre | afin que par vous il vous aime éternellement avec le Père et le Saint-Esprit. Ainsi soit-il. |

ACTE DE CONSECRATION
A NOTRE-DAME DU TRES SAINT ROSAIRE

Reine du très saint Rosaire, | prosternés devant votre trône, | nous nous consacrons à vous pour toujours. | Nous vous donnons nos coeurs, | et nous voulons après Dieu, | vous aimer par-dessus toutes choses. | Au nom de vos joies, | de vos douleurs, de vos triomphes, | soyez-nous la Mère de miséricorde. | Prenez en pitié notre profonde misère. | C'est dans le sang de Jésus et dans vos intercessions. | que sont toutes nos espérances. | Soyez notre défense dans les tentations, | notre refuge dans les dangers, | notre secours dans nos besoins, | notre appui dans nos défaillances, | notre conseil dans nos doutes, | notre consolation dans nos peines. |

Nous nous engageons, en retour, | à vous offrir souvent la couronne du Rosaire, | symbole de celle que vous portez au Paradis. | Bénissez-nous, ô bonne Mère, | ainsi que tous ceux qui nous sont chers en ce monde, | et faites que nous n'ayons jamais le malheur d'offenser Dieu surtout mortellement. | Accordez-nous la force | de nous corriger de nos habitudes mauvaises | et d'accomplir parfaitement notre devoir | jusqu'à la fin de nos jours. |

Il nous reste encore une grâce à vous demander, | ô Mère de la divine grâce, | Quand viendra la mort, | ne nous abandonnez pas. | Un enfant peut-il mourir | sans que sa mère soit près de lui? | Soyez près de nous à cette heure redoutable | dont dépendra notre sort à jamais. | Venez alors nous rassurer | par votre maternelle présence. | Ils sont nombreux | ceux dont vous avez réjoui l'agonie: | que nous soyons de ceux-là. | Un jour, grâce à vous, | nous aurons enfin le bonheur | d'aller vous en remercier au paradis | et d'y chanter les miséricordes de Dieu et les vôtres | durant toute l'éternité. | Ainsi soit-il.

CONSECRATION AU COEUR IMMACULE DE MARIE

O Marie, | Vierge puissante et Mère de miséricorde, | Reine du ciel et Refuge des pécheurs, | nous nous consacrons à votre Coeur Immaculé.

Nous vous consacrons notre être et notre vie tout entière, | tout ce que nous avons, | tout ce que nous aimons, tout ce que nous sommes. | A vous nos corps, nos coeurs, nos âmes, | à vous nos foyers, nos familles, notre patrie! | Nous voulons que tout en nous, | tout autour de nous vous appartienne | et participe aux bienfaits de vos bénédictions maternelles.

Et pour que cette consécration soit vraiment efficace et durable, | nous renouvelons aujourd'hui à vos pieds, ô Marie, | les promesses de notre baptême et de notre première communion.

Nous nous engageons | à professer courageusement et toujours | les vérités de la foi, | à vivre en catholiques | pleinement soumis à toutes les directives du Pape et des Evêques. | Nous nous engageons à observer les commandements de Dieu et de l'Eglise, | et particulièrement la sanctification du dimanche.

Nous nous engageons à faire entrer dans notre vie, | autant qu'il nous sera possible, | les consolantes pratiques de la religion chrétienne | et surtout la sainte communion.

Nous vous promettons enfin, | ô glorieuse Mère de Dieu et tendre Mère des hommes, | de mettre tout notre coeur au service de votre culte béni, | afin de hâter, | par la récitation quotidienne du Rosaire | et par le règne de votre Coeur Immaculé, | le règne du Coeur de votre adorable Fils | dans nos âmes et dans toutes les âmes, | dans notre cher pays et dans tout l'univers, | sur la terre comme au ciel. Ainsi soit-il.

CONSECRATION DES EPOUX

A NOTRE-DAME DU CAP, REINE DU T. S.-ROSAIRE

Reine du Très Saint-Rosaire nous voici prosternés au pied de votre Trône, pour vous marquer notre amour et notre confiance, pour solliciter vos bontés et vos grâces, pour nous consacrer à votre Coeur Immaculé.

O Douce Madone, gardienne des foyers de notre pays, nous vous offrons et consacrons notre propre foyer! Nous vous consacrons surtout notre vie d'épouse et d'époux. C'est notre plus grande richesse! Nous vous l'offrons de tout coeur.

Pour vous marquer notre reconnaissance et notre indéfectible attachement, nous nous engageons, selon votre désir, à vous offrir souvent la couronne du Rosaire, et aussi à développer cette dévotion dans l'âme de nos enfants. Nous acceptons également, en esprit de pénitence, selon votre désir, toutes les croix, les sacrifices qui accompagneront notre vie, afin d'expier pour nos propres péchés et ceux des autres.

Veuillez donc, ô Notre Reine, bénir cette CONSECRATION. Protégez-nous tous les jours de notre vie, et faites que nous et nos enfants, nous nous trouvions réunis à vos pieds pour une éternité de bonheur. Ainsi soit-il.

CONSECRATION D'UN ENFANT

A NOTRE-DAME DU CAP, REINE DU T. S.-ROSAIRE

O Vierge immaculée, en souvenir de la joie que vous avez éprouvée à la naissance de Jésus, je vous offre aujourd'hui l'enfant que Dieu m'a donné.

Merci de lui avoir obtenu la grâce du saint baptême et de l'avoir introduit dans l'Eglise de votre divin Fils. En présence de tous ceux que j'aime, je vous le consacre aujourd'hui, assurée que vous m'aiderez à le sauver. Qu'il soit fidèle aux engagements de son baptême et fasse toujours honneur à son beau nom de chrétien.

Prenez, ô Notre-Dame du Cap, la mère et l'enfant sous votre protection bénie, et faites que ce fruit de ma tendresse ne quitte cette terre que pour être placé près de vous dans le royaume de votre divin Fils. Ainsi soit-il.

(Dire trois fois: je vous salue, Marie . . . ., et l'invocation: N.-D. du Cap, priez pour nous.)

CONSECRATION D'UN PERE DE FAMILLE A MARIE

Vierge sans tache, notre Reine et notre Mère, refuge et consolation de tous les malheureux, prosterné devant votre trône avec ma famille, je vous choisis pour ma Souveraine, ma Mère et mon Avocate auprès de Dieu. Je me consacre pour toujours avec tous ceux qui m'appartiennent, à votre service, et je vous prie, ô Mère de Dieu! de nous recevoir au nombre de vos serviteurs, en nous prenant sous votre protection, en nous secourant durant notre vie, et plus encore, au moment de notre mort. O Mère de miséricorde! je vous établis Maîtresse et Gouvernante de toute ma maison, de mes parents, de mes intérêts, de toutes mes affaires; ne dédaignez point d'en prendre soin, et disposez de tout selon votre bon plaisir. Bénissez-moi avec toute ma famille, et ne permettez pas qu'aucun de nous offense jamais votre divin Fils. Défendez-nous dans les tentations, délivrez-nous dans les doutes, consolez-nous dans les afflictions, assistez-nous dans les maladies, et principalement, dans les angoisses de la mort. Ne permettez pas que le démon se glorifie jamais de tenir sous son esclavage aucun de nous, qui vous sommes désormais consacrés; mais faites que nous allions au ciel pour vous remercier, pour louer et aimer notre Rédempteur pendant toute l'éternité. Ainsi soit-il.

BREVE CONSECRATION DE SOI-MEME A MARIE

O ma Souveraine! O ma Mère! je m'offre tout à vous, et pour vous prouver mon dévouement, je vous consacre aujourd'hui mes yeux, mes oreilles, ma bouche, mon coeur, tout moi-même. Puisque je vous appartiens, ô ma Mère, gardez-moi, défendez-moi comme votre bien et votre propriété.

Ave Maria. (500 jours d'ind.; ind. plén. cond. ord.; P.P.O. 124).

CONSECRATION DES FIANCES A NOTRE-DAME DU CAP, REINE DU T. S.-ROSAIRE

O Notre-Dame du Cap, nous devons bientôt fonder un foyer chrétien; | faites que, dans la prière et la pureté, | nous nous disposions à recevoir dignement le sacrement de mariage. |

Aidez-nous, ô Divine Mère, | à comprendre le sérieux de notre vocation. | Préparez-nous Vous-même à nous aimer toujours fidèlement, | à accepter le bonheur et les charges de notre vie conjugale, | à élever chrétiennement les enfants | que la Divine Providence nous confiera.

Ayez pitié de tous les jeunes qui s'égarent sur le chemin de l'amour, | en profanant la sainteté des fiançailles et du mariage. | Aidez-nous (X . . . et moi) | ainsi que tous les fiancés | à être fidèles à nos promesses.

Puissiez-vous avoir pour agréable, ô Sainte Mère, | le foyer que nous fonderons bientôt, | et que nous vous consacrons dès maintenant. | Que votre règne s'étende sur la terre, | et qu'un jour, tous puissent se trouver sous votre manteau maternel. | Ainsi soit-il.

Esprit Saint, éclairez-nous.

Notre-Dame du Cap, priez pour nous.

Jésus, Marie, Joseph, intercédez pour nous. ....

NEUVAINE PERPETUELLE A NOTRE-DAME DU CAP

Pour cette neuvaine, on peut choisir n'importe quel jour de la semaine. Si on choisit le samedi, on remplira du même coup les conditions du premier samedi du mois. (p. 48).

On récite le chapelet, les litanies de Lorette (p. 40); on récite la prière à Notre-Dame du Cap (p. 48) et on peut chanter "Je mets ma confiance" ou d'autres cantiques.

PRIERES SPECIALES

OFFRANDE DE LA JOURNEE

Divin Coeur de Jésus, je vous offre par le Coeur Immaculé de Marie les prières, les oeuvres, les joies et les souffrances de cette journée, en réparation de nos offenses et à toutes les intentions pour lesquelles vous vous immolez continuellement sur l'autel. Je vous les offre en pariculier pour l'intention générale de ce mois . . .

PRIERES ENSEIGNEES PAR L'ANGE DE FATIMA

O Jésus, je veux passer cette journée dans votre amour, pour la conversion des pécheurs, pour le Saint-Père et en réparation des péchés qui offensent le Coeur Immaculé de Marie.

Très Sainte Trinité, Père, Fils et Saint-Esprit, je vous adore profondément et je vous offre les très Précieux Corps Sang, Ame et Divinité de Notre-Seigneur Jésus-Christ, présent dans tous les tabernacles du monde, en réparation des outrages par lesquels il est lui-même offensé.

Par les mérites infinis de son Coeur Sacré et par l'intercession du Coeur Immaculé de Marie, je vous demande la covnersion des pauvres pécheurs.

Mon Dieu, je crois, j'adore, j'espère et je vous aime! Je vous demande pardon pour ceux qui ne croient pas, qui n'adorent pas, qui n'espèrent pas, qui ne vous aiment pas.

O mon Jésus, pardonnez-nous nos péchés, préservez-nous du feu de l'enfer et conduisez au ciel toutes les âmes, spécialement celles qui ont le plus besoin de votre miséricorde.

PRIERE DU SOIR A MARIE

O Marie Immaculée, ma tendre Mère, permettez qu'avant de me livrer au sommeil, je vous confie mon coeur pour toujours. Daignez le garder pendant cette nuit, réchauffez-le d'une étincelle de ce feu divin qui consumait le vôtre: et tandis que, privé de l'usage de mes sens, je ne produirai aucun acte d'amour, ô ma divine Mère, présentez ce coeur à chaque instant à votre Fils Jésus: dites-lui que c'est un coeur qui veut l'aimer, que

ses battements, dirigés par vous, sont pour Lui et pour vous; rendez-le-moi plus pur et plus fervent à mon réveil, afin que le jour comme la nuit il soit tout à vous et à Jésus-Hostie.

O ma bonne Mère, bénissez-moi, afin que je sois toujours votre enfant chéri. — Ainsi soit-il. — Ave Maria.

PRIERE A NOTRE-DAME DU CAP

O douce Mère et puissante Reine, | humblement prosternés à vos pieds, | nous vous offrons les hommages | de notre respect et de notre affection. | Le regard tourné vers votre béni Sanctuaire, objet évident de vos prédilections, | nous nous adressons à vous avec une confiance toute filiale, | assurés d'obtenir cette faveur . . . que nous vous demandons. Daignez accorder à nos corps force et santé; | à nos coeurs pureté et charité; | à nos âmes lumière et sainteté. | Nous le savons, | votre coeur est plein de miséricorde et de tendresse: | bénissez-nous donc, ô bonne Mère; | guérissez nos malades, | soulagez nos défunts, | protégez nos familles, | bénissez votre pèlerinage, | bénissez notre Eglise, bénissez notre cher pays. |

Notre-Dame du Cap, | Reine du T. S. Rosaire, | faites que nous vous aimions de plus en plus ici-bas, | pour vous aimer éternellement au ciel avec votre divin Fils. | — Ainsi soit-il.

DEVOTION AU PREMIER SAMEDI DU MOIS

Enseigner aux âmes la pratique des premiers samedis du mois a été l'un des buts de la visite de Notre-Dame à Fatima. "Je suis venue demander au monde la consécration à mon Coeur Immaculé et la dévotion au premier samedi du mois."

Chaque premier samedi du mois devrait être un jour de grand ralliement pour toute la paroisse aux pieds de la Madone. Pour célébrer fidèlement ce jour et répondre au désirs de la Très Sainte Vierge, on fera une bonne confession, une fervente communion ainsi que quinze

minutes de méditation pendant lesquels on pourra dire son chapelet en réfléchissant sur les mystères du Rosaire, réciter l'acte de consécration au Coeur Immaculé de Marie (p. 43) et méditer les prières enseignées par l'Ange du Portugal aux enfants de Fatima (p. 47). Comme stimulant, il est bon de se souvenir de ces paroles de Notre-Dame: "Beaucoup d'âmes vont en enfer parce qu'il n'y a personne qui se sacrifie pour elles."

L'ANGELUS

V. L'Ange du Seigneur annonça à Marie.
R. Et elle conçut par l'opération du Saint-Esprit.
Je vous salue, Marie . . .
V. Voici la servante du Seigneur.
R. Qu'il me soit fait selon votre parole.
Je vous salue, Marie . . .
V. Et le Verbe s'est fait chair.
R. Et il a habité parmi nous.
Je vous salue, Marie . . .
V. Priez pour nous, sainte Mère de Dieu.
R. Afin que nous soyons dignes des promesses de Jésus-Christ.

PRIONS

Répandez, s'il vous plait, Seigneur, votre grâce dans nos âmes afin qu'ayant connu par la voix de l'ange, l'incarnation de Jésus-Christ, votre Fils, nous arrivions par sa passion et sa croix à la gloire de sa résurrection. Par le même Jésus-Christ Notre-Seigneur. — R. Ainsi soit-il.

REGINA CAELI

Reine du ciel, réjouissez-vous, alléluia,
Car Celui qu'il vous a été donné de porter, alléluia,
Est ressuscité comme il l'a dit, alléluia,
Priez pour nous le Seigneur, alléluia,
V. Réjouissez-vous et exultez, ô Vierge Marie, alléluia,
R. Car le Seigneur est vraiment ressuscité, alléluia,

PRIONS

O Dieu qui, par la résurrection de votre Fils, Notre-Seigneur Jésus-Christ, avez daigné réjouir le monde, faites en sorte que nous obtenions par sa Mère, la Vierge Marie, les joies de la vie éternelle. Par le même Jésus-Christ Notre-Seigneur.

V. Gloire soit au Père . . .

MAGNIFICAT

V— Mon âme glorifie le Seigneur.
R— Et mon esprit s'est réjoui en Dieu mon Sauveur.
V— Parce qu'il a regardé la bassesse de sa servante; | car en cela, toute la postérité m'appellera bienheureuse.
R— Le Tout-Puissant a fait en moi de grandes choses; | et son Nom est saint.
V— Sa miséricorde passe d'âge en âge | envers ceux qui le craignent.
R— Il a déployé la force de son bras; | il a dissipé les superbes avec leurs orgueilleuses pensées.
V— Il a fait descendre les puissants de leurs trônes, | et Il a élevé les humbles.
R— Il a comblé de biens les affamés | et réduit les riches à néant.
V— Il a pris soin d'Israël, son serviteur, | se souvenant de sa miséricorde.
R— Comme il l'avait promis à nos pères, | à Abraham et à sa postérité pour jamais.
V— Gloire soit au Père, et au Fils et au Saint-Esprit.
R— Comme il était au commencement, | comme il est maintenant, et comme il sera pendant les siècles des siècles. — Ainsi soit-il.

VOUS ETES TOUTE BELLE O MARIE
(Ind. 50 jrs. P.P.O. 327)

V— Vous êtes toute belle, ô Marie.
R— Vous êtes toute belle, ô Marie.
V— Et la tache originelle n'est point en vous.
R— Et la tache originelle n'est point en vous.
V— Vous êtes la gloire de Jérusalem.
R— Vous êtes la joie d'Israël.
V— Vous êtes l'honneur de notre peuple.
R— Vous êtes l'avocate des pécheurs.
V— O Marie
R— O Marie
V— Vierge très prudente.
R— Mère très clémente.
V— Priez pour nous.
R— Intercédez pour nous auprès de Jésus-Christ Notre-Seigneur.

PRIERE A SAINT JOSEPH

pour obtenir une faveur spéciale

O BON SAINT JOSEPH, ô mon tendre Père, fidèle gardien de Jésus, chaste Epoux de la Mère de Dieu, je vous supplie et vous conjure de présenter à Dieu le Père, son Fils ensanglanté sur la Croix pour les pécheurs, et, au Nom trois fois saint de Jésus, obtenez-nous du Père Eternel la faveur que nous sollicitons . . .

Apaisez la colère de Jésus si justement allumée par nos crimes, demandez-lui miséricorde pour vos enfants; au milieu de vos splendeurs éternelles, souvenez-vous des tristesses de la terre, souvenez-vous de ceux qui souffrent, de ceux qui prient, de ceux qui pleurent; arrêtez le bras tout-puissant de Jésus qui nous frappe et que, par vos prières et celles de votre très sainte Epouse, il se laisse enfin toucher et fléchir. — Ainsi soit-il.

Saint Joseph du Mont Royal, priez pour nous.

PRIERE DE LA NEUVAINE A SAINTE ANNE

C'est le coeur rempli de la plus sincère vénération que je me prosterne devant vous, ô bienheureuse sainte Anne. Vous êtes cette créature privilégiée et prédestinée, qui, par vos éclatantes vertus et votre sainteté, avez mérité de Dieu la grâce si élevée de donner la vie à la trésorière de toutes les grâces, à la femme bénie entre toutes les femmes, à la Mère du Verbe incarné, la très Sainte Vierge Marie. En considération de si sublimes privilèges, daignez, ô sainte pleine de bonté, me recevoir au nombre de vos véritables servantes (ou serviteurs), ce que je veux être toute ma vie. Entourez-moi de votre puissante protection, et obtenez-moi de Dieu dimiter les vertus dont vous avez été si libéralement ornée. Faites que je connaisse et que je pleure amèrement mes péchés. Obtenez-moi un amour très vif pour Jésus et Marie, et la grâce de pratiquer avec constance et fidélité mes devoirs d'état. Délivrez-moi de tout péril en cette vie et assistez-moi à l'heure de la mort, afin qu'étant sauvé,

j'arrive au Paradis, ô Mère très heureuse, pour louer avec vous le Verbe de Dieu fait homme dans le sein de votre très chaste Fille, la Vierge Marie.

Ainsi soit-il.

O bonne sainte Anne, priez pour nous.
Pater, Ave, Gloria (trois fois).

PRIERE D'UNE MERE A LA TRES SAINTE VIERGE POUR UNE HEUREUSE MATERNITE

O bienheureuse Vierge Marie qui avez conçu le Fils de Dieu par l'opération du Saint-Esprit, qui l'avez porté neuf mois en vos saintes entrailles sans peine et enfanté sans douleur, sans flétrir non plus votre virginité, je me mets sous votre garde et je me jette entre les bras de votre maternelle protection, vous suppliant de préserver de tout mal le fruit que je porte dans mon sein et de m'obtenir la grâce que je puisse heureusement le mettre au monde afin qu'il parvienne aux fonds du Baptême. Je vous demande très humblement, vous qui avez été affranchie des douleurs de l'enfantement, d'adoucir et d'abréger les peines et les angoisses de mon accouchement, lesquelles je vous offre dès à présent pour les présenter alors à votre divin Fils Jésus, en mémoire et union des peines que Lui et vous-même avez endurées dans sa passion et sa mort, en rémission de mes péchés, comme aussi pour le salut de la petite créature que je porte, laquelle je vous offre humblement et que je consacre à votre service, en l'union de cet amour avec lequel vous avez offert votre divin Enfant Jésus, sitôt que vous l'eussiez conçu et enfanté: auquel soient honneur et gloire dans tous les siècles. — Ainsi soit-il.

PRIERE D'UNE MERE AFFLIGEE

Très Sainte Vierge Marie, Reine des martyrs, Mère au coeur transperçé de sept glaives, vous me voyez prosternée à vos pieds pour répandre dans la vôtre mon âme de mère affligée. C'est à vous que je confie aujourd'hui ma peine, assurée que vous me serez appui et consolation dans la douloureuse épreuve qui est mienne. Me voilà associée à vos douleurs: donnez-moi le courage de

me tenir debout avec vous au pied de la croix. Je vous le demande, ô Sainte Mère, imprimez profondément dans mon coeur les plaies de votre Jésus crucifié. Faites que je sente votre douleur et que je pleure avec vous, patiente et résignée comme vous. — Ainsi soit-il.

PRIERE DU PECHEUR A MARIE

Auguste Souveraine, quand un pécheur vient se jeter à vos pieds, jamais vous n'en avez horreur, si souillé et si abominable qu'il puisse être. Quand il implore votre protection, vous ne dédaignez pas de lui tendre votre main miséricordieuse pour le tirer de l'abîme du désespoir . . . Qui donc n'aura pas confiance en vous? Je le dis sans la moindre hésitation, si nous avions toujours recours à vous, toujours nous verrions nos désirs exaucés.

Que celui donc qui désespère, espère encore en vous!

(Saint Bernard).

PRIERE A NOTRE-DAME DE LA PURETE

O Notre-Dame de la Pureté, Vierge sans tache, tabernacle du Dieu de toute pureté, réceptacle de toutes les grâces, j'ai recours à vous dans mes besoins, mes peines, mes tentations et mes faiblesses. O Marie, merveille de pureté, je vous consacre mes yeux, mes oreilles, ma bouche, mon coeur, mes pensées, mes paroles et mes actions afin que l'esprit du mal n'ait jamais la moindre part en moi et que, tout mon être étant conservé dans une pureté parfaite, je serve Dieu de tout mon coeur et arrive, sous votre maternelle protection, à la béatitude éternelle pour jouir à jamais avec vous de la possession de l'auguste Trinité dans le ciel. — Ainsi soit-il.

PRIERE POUR LES VOCATIONS

O Jésus, Souverain Prêtre, | qui avez confié à nos familles | le soin de préparer "les ouvriers de votre moisson", | apprenez-nous à profiter davantage | des inépuisables richesses de notre Baptême | par une meilleure connaissance du Catéchisme | et un plus grand souci du

bon exemple, | par un exercice et un respect plus marqués de l'autorité familiale. |

Dans ce but, | faites fleurir davantage parmi nous | le sacrifice, la pureté, la prière | et la fréquentation des sacrements.

Si, en retour, Seigneur, | il vous plaisait de jeter sur nous | un regard de particulière bienveillance | et de choisir, en notre foyer, | des vocations sacerdotales et religieuses, | nous vous en serions éternellement reconnaissants | et nous nous efforcerions, | avec le secours de votre grâce, | de répondre généreusement à votre appel.

Et vous, Vierge Immaculée, | Trésorière des biens célestes, | étendez sur nous tous, | parents et enfants, | votre maternelle protection | et apprenez-nous à travailler efficacement | à l'extension toujours plus grande | du Règne d'amour et de paix de votre divin Fils.

Ainsi soit-il.

Marie Reine des Vocations, priez pour nous. (3 fois)

PRIERE DE PIE XII POUR LA PAIX

O Vierge sainte, | pleins d'une confiance sans borne, | nous nous tournons vers vous en ces moments | où une agitation profonde secoue l'univers entier. | Nous vous supplions d'obtenir de votre divin Fils Jésus, | cette paix des coeurs, | cette concorde et cette fraternité entre les peuples, | qui sont les voeux et les désirs les plus ardents | du Vicaire de Jésus-Christ et de toute l'humanité.

O Reine de la paix, | déjà en d'autres temps difficiles et malheureux, | vous avez secouru et combien prodigieusement | le peuple chrétien. | Aujourd'hui encore, | faites que votre Fils offensé par tant de péchés, | nous regarde cependant avec complaisance | et qu'il nous soit propice. | Obtenez à la terre la pacification des esprits, | l'apaisement des mutuelles rancoeurs | et des discordes qui divisent les peuples. | Faites que se lèvent enfin pour l'humanité tout entière | des temps meilleurs | où nous puissions jouir de cette paix chrétienne | qui est le fruit de la charité et de la justice.

Ainsi soit-il.

Notre-Dame de la paix, priez pour nous!

Coeur eucharistique de Jésus, source de la justice et de la charité, | donnez la paix au monde.

(300 jours d'indulgence, Pie XII).

PRIERE POUR LES DEFUNTS

Sainte Marie, Mère de Dieu, consolatrice des affligés et secours des chrétiens, douce Vierge, Mère de notre Sauveur Jésus et de tous les fidèles, ô vous qui êtes aussi la Mère de toutes les pauvres âmes qui souffrent dans le Purgatoire, j'implore avec confiance l'immense bonté de votre Coeur, et je vous prie d'intercéder auprès de votre divin Fils, afin que par les mérites de son divin Sacrifice, les âmes qui sont châtiées et purifiées par le feu de la souffrance, comme l'or dans la fournaise, obtiennent le soulagement et la délivrance auxquels elles aspirent. — Ainsi soit-il.

Sainte Marie libératrice, priez pour nous et pour les âmes du purgatoire. — Ainsi soit-il.

NEUVAINE
EN L'HONNEUR DE MGR DE MAZENOD FONDATEUR DES MISSIONNAIRES OBLATS DE MARIE IMMACULEE

O Dieu tout-puissant et plein de bonté, qui daignez glorifier même sur cette terre vos Elus qui règnent avec Vous dans les Cieux, glorifiez, nous vous en supplions par la Médiation de Marie Immaculée, Votre serviteur Charles-Joseph-Eugène de Mazenod, en m'accordant par son intercession, la grâce spéciale que je désire.

Ajouter: 1 Je vous salue, Marie . . .
3 Gloire soit au Père . . .

Ceux qui reçoivent des grâces sont priés d'en avertir le R. P. Provincial des Oblats, 1201, rue de la Visitation, Montréal 24, ou un Supérieur d'une maison des Oblats, particulièrement au Sanctuaire de Notre-Dame du Cap.

Avec l'autorisation de la S. C. des Rites.

NEUVAINE EN L'HONNEUR DU BON PERE FREDERIC, FRANCISCAIN (Pour la récitation privée)

O Dieu, source de toute sainteté et de tous bien, nous vous supplions de nous accorder la grâce que nous vous demandons, par l'intercession de votre fidèle serviteur

le Père Frédéric et de manifester ainsi sa sainteté, afin que l'Eglise puisse le proclamer d'une manière solennelle et authentique, pour votre gloire, ô mon Dieu, et la glorification de votre Sainte Mère qu'il a tant aimée au Cap-de-la-Madeleine.

Ajoutez trois fois: Notre Père, Je vous salue Marie, Gloire au Père.

DEVOTIONS EN L'HONNEUR DE NOTRE-DAME DU ROSAIRE

Neuvaine

Aux fidèles qui à n'importe quel temps de l'année feront quelques prières en l'honneur de Notre-Dame du Rosaire avec la volonté de les continuer neuf jours consécutifs, il est concédé: Indulg. 5 ans une fois chaque jour. lén. aux cond. ord. à la fin de la neuvaine.

(P.P.O. 361; S.P.A., 29 juin 1932.)

Les Quinze Samedis ou Dimanches, en l'honneur de Notre-Dame du Très Saint Rosaire.

Aux fidèles qui se seront proposé de faire quelques pieux exercices en l'honneur de la B.V. Marie du très saint Rosaire, durant quinze samedis, sans interruption (ou, s'il y a eu empêchement, durant autant de dimanches respectifs qui suivent immédiatement), s'ils ont récité dévotement au moins la troisième partie du rosaire, ou s'ils ont médité d'une autre manière les mystères du rosaire, il est concédé: Indulg. plén. aux cond. ord. chacun de ces samedis ou de ces dimanches.

(P.P.O. 362; S.P.A., 3 août 1936.)

Mois d'octobre

Aux fidèles qui pendant le mois d'octobre réciteront au moins la troisième partie du rosaire, soit en public, soit

privément, il est concédé: Indulg. 7 ans, chaque jour. Plén. s'ils ont fait les exercices mentionnés plus haut le jour de la fête de la B.V. Marie du très saint Rosaire et durant toute l'octave, moyennant: conf., com. et visite d'une église ou d'un oratoire public. Une autre indulg. plén. si après l'octave de la fête du saint Rosaire ils ont durant dix jours au moins, récité le tiers du rosaire. Cond.: conf., com. et visite d'une église ou d'un oratoire public. (P.P.O. 363; S.P.A., 18 mars 1932.)

LES PRINCIPALES APPARITIONS DE LA SAINTE VIERGE

A Paris: en 1830, à Catherine Labouré. La médaille miraculeuse "O Marie conçue sans péché, priez pour nous qui avons recours à vous."

A La Salette: le 19 septembre 1846, à Maximin et à Mélanie. "Celle qui pleure." "Cessez de blasphémer et de profaner le dimanche."

A Lourdes: du 11 février au 16 juillet 1858 (18 apparitions), à Bernadette Soubirous. "Je suis l'Immaculée Conception."

A Pontmain: le 17 janvier 1871, à quatre jeunes enfants. "Priez, mes enfants, mon Fils se laisse toucher."

A Fatima: du 13 mai au 13 octobre 1917, à trois enfants, Lucie, Jacinte et François. "Je suis Notre-Dame du Rosaire. Je suis venue demander la consécration du monde à mon Coeur Immaculé et la dévotion au premier samedi du mois."

LE GUIDE DU PELERIN

UN PELERINAGE,

Ce n'est pas un voyage de touriste,
une excursion de plaisir,
C'est un voyage de PRIERE ET DE PENITENCE.

Au départ: les pèlerins, soit réunis dans l'église, soit en voiture, récitent ensemble la prière suivante.

O Dieu | qui avez fait passer aux Israélites la mer à pieds secs, | et qui avez conduit les trois rois Mages par une étoile, | accordez-nous, nous vous en supplions, | un voyage heureux et un temps tranquille, | afin qu'en compagnie de votre Ange, | nous parvenions sans accident | au Sanctuaire de votre divine Mère. Soyez pour nous, | Seigneur, une protection à notre départ, | un soutien dans le voyage, | notre ombrage dans la chaleur, | un manteau contre la pluie et la froidure, | notre réconfort dans la fatigue, | notre défense dans les adversités, | afin que, sous votre direction, | nous arrivions heureusement au but de notre voyage, | et que nous rentrions chez nous sains et saufs. | Ainsi soit-il.

Notre-Dame du Cap, | Etoile de la mer, | Guide du pèlerin, | soyez-nous protection et soutien dans ce voyage | que nous entreprenons pour votre gloire. | Ainsi soit-il.

Ange de Dieu, | gardien à qui la bonté divine m'a confié, | éclairez-moi, gardez-moi, | dirigez-moi et gouvernez-moi. | Ainsi soit-il.

Lorsque la voiture se met en marche, on invoque la Très Sainte Vierge par le chant de l'AVE MARIS STELLA, p. 65.

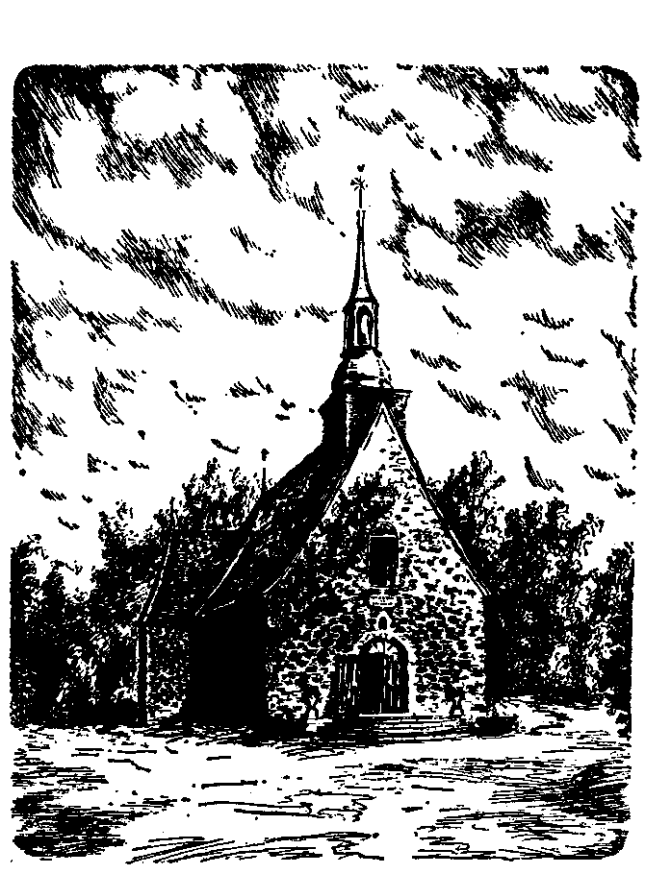

Le vénéré Sanctuaire, bâti en 1714 et conservé dans son intégrité.

Encore une fois, c'est un VOYAGE DE PRIERE. Donc, en cours de route, récitons ensemble le chapelet, chantons des cantiques.

Le pèlerin devra être favorisé aussi de quelques minutes de silence qu'il consacrera A PREPARER SA CONFESSION. (*Préparation à la confession, p.* 17)

Arrivé au Sanctuaire:

On n'a qu'à suivre les conseils qui seront donnés par le Père qui reçoit les pèlerins.

La procession s'organise sans retard et en silence pour se rendre du train au sanctuaire

Pieux pèlerin, tu foules un lieu saint.
—Ne cède pas à la tentation de satisfaire ailleurs ta curiosité. Que ton premier salut soit pour la Vierge du Rosaire.

PROGRAMME D'UNE JOURNEE DE PELERINAGE

DANS L'AVANT-MIDI: Sainte messe. sermon, communion.

LE MIDI: Chemin de la Croix prêché.

DANS L'APRES-MIDI:

Procession du Rosaire,
Court sermon sur la T. S. V.
Consécration à la T. S. V.
Salut du T. S. Sacreemnt.
Vénération des reliques.

A VISITER

AU CAP-DE-LA-MADELEINE

1—Le vénéré Sanctuaire, bâti en 1714 et conservé dans son intégrité.

2—La statue miraculeuse du maître-autel qui, au dire de témoins dignes de foi, ouvrit les yeux le 22 juin 1888.

3—Les quinze groupes du Rosaire, érigés de 1906 à 1915.

4—Le Pont des Chapelets, construit en 1924, en souvenir du pont de glace de 1879.
5—Les stations du Chemin de la Croix, érigées en 1914-15.
6—Le Calvaire et la grotte de la Vierge des Douleurs, monument construit en 1916.
7—Le Tombeau, réplique fidèle du Saint-Sépulcre de Jérusalem. Reconstruit en 1937.
8—La Source du Rosaire.
9—Le lac Sainte-Marie et le Rocher de la Vierge.
10—La pierre merveilleusement transportée sur le Pont des Chapelets en 1879, en vue de la construction de l'église Sainte-Marie-Madeleine.
11—Le monastère des Servantes de Jésus-Marie.
12—Le magasin des souvenirs du Sanctuaire.

LA FUTURE BASILIQUE

Souscrivons en faveur de la future Basilique de Notre-Dame du Cap.

Béni par S.S. Pie XI, le 16 novembre 1937, le projet d'érection, au Cap-de-la-Madeleine, d'un temple votif à la Vierge du Rosaire, a reçu l'approbation bienveillante de l'Episcopat Canadien, lors de sa Réunion Plénière tenue à Québec, les 21 et 22 juin 1938.

LA VOIX DU SAINT-PERE POUR UNE BASILIQUE NATIONALE DU ROSAIRE

". . . Heureux que l'affluence toujours plus considérable de ce pèlerinage ait fait naître la pensée d'ériger un nouveau temple à la Mère de Dieu, et que ce projet ait reçu les approbations et les encouragements de l'Ordinaire diocésain, le Saint-Père aime aussi à voir dans ces faits, un surcroît de piété filiale envers Notre-Dame et ne peut qu'implorer sur les fidèles qui seconderont le zèle des promoteurs de cette oeuvre, l'effusion des meilleures faveurs divines . . ."

E. Cardinal Pacelli

(Le futur Pape Pie XII, écrivant au nom de S.S. Pie XI le 16 novembre 1937).

LA VOIX DE L'EPISCOPAT POUR UNE BASILIQUE NATIONALE DU ROSAIRE

". . . Les Archevêques et Evêques du Canada ont appris avec joie le dessein, autorisé par S. Exc. Mgr Comtois, évêque des Trois-

Rivières, d'ériger bientôt une basilique votive plus digne de la Vierge du Rosaire et répondant mieux à l'essor qu'a pris depuis trente ans ce lieu de pèlerinage.

". . . National, il l'est aujourd'hui DE FAIT autant que DE DROIT . . . Aussi bien, avec l'évêque des Trois-Rivières, L'Episcopat canadien souhaite-t-il la prompte réalisation du projet dessiné, et il assure de ses bénédictions les généreux donateurs qui en aideront l'exécution . . ."

J.-M.-Rodrigue Card. Villeneuve, O.M.I.

(5 Janvier 1939)

QUELQUES DATES HISTORIQUES

SUR LE PELERINAGE DE N.-D. DU CAP

1694—Erection d'une confrérie du Rosaire dans la première chapelle du Cap-de-la-Madeleine, bâtie en 1659.

1714—Fondation du Sanctuaire actuel.

1879—Le prodige d'un pont de glace, formé merveilleusement sur le fleuve Saint-Laurent.

1888—Dédicace du Sanctuaire actuel à Notre-Dame du T. S. Rosaire, et prodige de l'animation des yeux de la Statue Miraculeuse.

1892—Fondation des Annales de Notre-Dame du Cap.

1904—Couronnement de la Statue miraculeuse par Mgr F.-X. Cloutier, au nom de S.S. Pie X.

1909—Par voeu des Pères du Premier Concile Plénier de Québec, le Sanctuaire de Notre-Dame du Cap devient lieu de pèlerinage national.

1947—Participation de Notre-Dame du Cap au Congrès Marial d'Ottawa et début de ses voyages à travers le Canada et les Etats-Unis

1950—Grande Croisade du chapelet en famille.

CONFRERIE DU ROSAIRE

1o Pour être membre de la Confrérie du Saint Rosaire, une seule condition est nécessaire: avoir son nom inscrit dans un registre de la Confrérie.

2o Pour jouir des indulgences et privilèges de la Confrérie, il faut:
a) se servir d'un chapelet rosarié.
b) réciter un rosaire ou trois chapelets par semaine en méditant selon ses moyens sur chacun des 15 mystères.

3o On peut profiter de son pèlerinage au Cap-de-la-Madeleine pour se faire inscrire dans la Confrérie du Saint Rosaire. Cette inscription est gratuite.

INDULGENCES

En vertu d'un induit de la S. Congrégation du Saint Office, date du 7 avril 1916:

UNE INDULGENCE PLENIERE est accordée:

1—A tous les pèlerins de N.-D. du Cap qui, s'étant confessé, et ayant communié, prient aux intentions du Pape.

2—A tous ceux qui récitent le chapelet en parcourant les groupes du Rosaire.

UNE INDULGENCE DE 7 ANS, une fois le jour:

Á ceux qui, le coeur contrit, visitent le Sanctuaire et prient pour les besoins de la Sainte Eglise

LES OEUVRES DU SANCTUAIRE

LE PELERINAGE: il met en oeuvre toutes les formes de l'administration des sacrements, de la prédication ett de la dévotion, principalement mariale.

LES ANNALES DE NOTRE-DAME DU CAP: elles atteignent une grande partie de nos familles catholiques du pays, y portant le message mensuel de la Reine du T. S. Rosaire. Il importe de profiter de son pèlerinage pour s'y abonner. Elles sont publiées en français et en anglais.

L'APOSTOLAT DES MALADES: cette association a son centre canadien au Sanctuaire. Son bulletin mensuel, "Le Message", éclaire les associés sur la vertu sanctifiante et rédemptrice de la souffrance.

RADIO-MARIE: son apostolat s'exerce surtout par le programme quotidien de la prière radiodiffusée directement du Sanctuaire par le poste CHLN et par la diffusion dans tout le Canada de deux grandes neuvaines, soit: celle de l'Assomption et celle de l'Immaculée Conception.

LE RAYONNEMENT DU ROSAIRE: cette mission authentique du Sanctuaire s'exerce principalement par la Confrérie du Rosaire, les Croisades du Rosaire en famille et l'encouragement donné au Rosaire perpétuel.

LE SERVICE DE LA BASILIQUE: il consiste à promouvoir l'érection d'un temple digne de la T. S. Vierge par une souscription caractéristique, appelée "Chapelets d'offrandes", qui revêt l'aumône de la forme sensible de la prière du Rosaire.

LE SERVICE DU CENTENAIRE: son but est de préparer les fidèles de tout le pays à célébrer dignement, en 1954, le centenaire de l'Immaculée Conception et celui de la statue de Notre-Dame du Cap; pour cela, il préconise la récitation du chapelet, l'intronisation de l'image et de la statue de la Madone nationale dans tous les foyers de même que sa "visitation" de l'Atlantique au Pacifique.

POUR VOTRE FOYER

Demandez au magasin d'objets de piété du pèlerinage l'image de Notre-Dame du Cap et suspendez-la au mur de votre foyer. Elle vous rappellera les heures réconfortantes vécues au Sanctuaire.

Marie est Reine de votre foyer; que son image y occupe la place d'honneur!

NOUS ACQUITTONS

. . . au Sanctuaire de Notre-Dame du Cap, les messes aux honoraires suivants:

Messe basse: $1.00

Grand'messe: $5.00

Nous nous chargeons aussi de faire acquitter les trentains de Messes Grégoriennes.

HORAIRE DES OFFICES

AU SANCTUAIRE DE MAI A OCTOBRE

SUR SEMAINE: Messe à toutes les demi-heures, de 6h. à 9h.

LE DIMANCHE: Messes à 6, 7, 8, 9, et 10 heures.
Prédication ou Chemin de la Croix ou du Rosaire à 11 h. 30.

TOUS LES JOURS à 3 heures p.m., récitation du chapelet, suivie de la vénération des reliques et, aux fêtes principales, du Salut du T. S. Sacrement. A 7 h. 30 p.m. récitation de trois chapelets avec méditations des quinze mystères du Rosaire.

CONFESSIONS entendues le matin, l'après-midi à 3 h., le soir à 7 h. 30 et n'importe quand sur demande.

AU DEPART, avant de quitter le sanctuaire on peut chanter le cantique: "En vous quittant . . ." (p. 74)

COR JESU SACRATISSIMUM

Cor Jesu Sacratissimum,
Miserere nobis. **(trois fois)**

PARCE DOMINE

Parce Domine, parce populo tuo.
Ne in aeternum irascaris bonis. **(deux fois)**

O SALUTARIS

1.

O Salutaris Hostia
Quae coeli pandis ostium;
Bella prenunt hostilia;
Da robur, fer auxilium.

2.

Uni trinoque Domino.
Sit sempiterna gloria,
Qui vitam sine termino
Nobis donet in patria.
Amen.

PATER NOSTER

Pater noster, qui es in caelis: | Sanctificetur nomen tuum: | Adveniat regnum tuum: | Fiat voluntas tua, | sicut in caelo et in terra. | Panem nostrum quotidianum | da nobis hodie: | et dimitte nobis debita nostra, | sicut et nos dimittimus | debitoribus nostris. | Et ne nos inducas | in tentationem: Sed libera nos a malo. Amen.

CHANT: "AVE MARIS STELLA"

1

Ave, maris stella,
Dei Mater alma,
Atque semper virgo,
Felix caeli porta.

2

Sumens illud Ave
Gabrielis ore,
Funda nos in pace
Mutans Hevae nomen.
Refrain: Ave . . .

5

Virgo singularis
Inter omnes mitis.
Nos culpis solutos
Mites fac et castos
Refrain: Ave . . .

MAGNIFICAT

Magnificat, | anima mea Dominum.
Et exultavit spiritus meus | in Deo salutari meo.
Quia respexit humilitatem ancillae suae; | ecce enim ex hoc beatam me dicent omnes generationes.
Quia fecit mihi magna qui potens est: | et sanctum nomen ejus.
Et misericordia ejus a progenie in progenies | timentibus eum.
Fecit potentiam in brachio suo: | dispersit superbos mente cordis sui.
Deposuit potentes de sede, | et exaltavit humiles.
Esurientes implevit bonis, | et divites dimisit inanes.
Suscepit Israel, puerum suum, | recordatus misericordiae suae.
Sicut locutus est ad patres nostros, | Abraham, et semini ejus in saecula.
Gloria Patri et Filio, | et Spiritui Sancto.
Sicut erat in principio et nunc et semper, | et in saecula saeculorum. Amen.

TANTUM ERGO

Tantum ergo sacramentum
Veneremur cernui;
Et antiquum documentum
Novo cedat ritui:
Praestet fides supplementum
Sensuum defectui.

Genitori, Genitoque
Laus et Jubilatio
Salus, honor, virtus quoque
Sit, et benedictio:
Procedenti ab utroque
Compar sit laudatio.
Amen.

V. Panem de caelo praetitisti eis.
R. Omne delectamentum in se habentem.

LAUDATE DOMINUM

Laudate Dominum omnes gentes, | laudate eum omnes populi.
Quoniam confirmata est super nos misericordia ejus: | et veritas Domini manet in aeternum.
Gloria Patri et Filio, | et Spiritui Sancto.
Sicut erat in principio ,et nunc et semper, | et in saecula saeculorum. Amen.

O JESUS, DOUX ET HUMBLE DE COEUR

O Jésus, ô Jésus, doux et humble de coeur,
——rendez mon coeur (bis) semblable au vôtre.
——changez mon coeur (bis) en coeur d'apôtre.
——Régnez en Dieu (bis) sur nos familles.

LOUEZ SOIT A TOUT MOMENT

Refrain

Louez soit à tout moment
Jésus au Saint-Sacrement
(Bis)

1

Jésus est l'ami fidèle
Venez tous vous qui souffrez
C'est sa voix qui vous appelle
Venez tous, venez, venez.

2

Pour Jésus le sanctuaire
Est souvent une prison
Où la lampe solitaire
Eclaire son abandon.

3

Jésus veut par un miracle
Près de nous, la nuit, le jour,
Habiter au Tabernacle,
Prisonnier de son amour.

PITIE MON DIEU

Refrain

Dieu de Clémence, O Dieu Sauveur!
Pardonnez notre offense,
Au nom du Sacré-Coeur,
Pardonnez notre offense
Au nom du Sacré-Coeur.

1

Pitié mon Dieu! c'est pour notre patrie,
Que nous prions au pied de cet autel;
Les bras liés et la face meurtrie,
Elle a porté ses regards vers le ciel.

2

Pitié, mon Dieu! sur un nouveau Calvaire
Gémit le Chef de votre Eglise en pleurs;
Glorifiez le successeur de Pierre
Par un triomphe égal à ses douleurs.

3

Pitié, mon Dieu! trop faibles sont nos âmes
Pour désarmer votre juste courroux:
Embrasez-les de généreuses flammes
Et rendez-les moins indignes de vous.

PREMIER CHAPELET

au cours duquel on chante les Mystères Joyeux

1—*L'Annonciation.*

De grâce remplie,
Par l'ordre du ciel,
La Vierge Marie
Conçoit l'Eternel. Ave...

2—*La Visitation.*

Franchissez l'espace,
Mère du Sauveur;
Apportez la grâce
Au saint Précurseur.

3—*La Nativité.*

Dans une humble étable,
Pauvre, abandonné,
Pour l'homme coupable
Un sauveur est né.

4—*La Présentation.*

Docile et fervente,
Au Dieu tout-puissant,
La Vierge présente,
Son divin Enfant.

5—*Le Recouvrement.*

Cherchez, tendre Mère
Votre Fils perdu;
Dans le sanctuaire
Il vous est rendu

DEUXIEME CHAPELET

au cours duquel on chante les Mystères Douloureux

1—*L'Agonie.*

Jésus agonise
A Gethsémani,
Et son coeur se brise
D'horreur et d'ennui. Ave...

2—*La Flagellation.*

Des bourreaux sauvages
Frappent jusqu'au sang,
Abreuvent d'outrages
Jésus innocent.

3—*Couronnement d'épines.*

Au Maître suprême
Quel indigne affront!
D'un vil diadème
On couvre son front.

4—*Portement de la croix.*

Suivi de sa Mère,
Jésus, Roi des rois,
Gravit le Calvaire
En portant sa croix.

5—*Le Crucifiement.*

La Sainte Victime
Expirant enfin,
Lave notre crime
Dans un sang divin.

TROISIEME CHAPELET

au cours duquel on chante les Mystères Glorieux

1—*La Résurrection.*

Jésus de la tombe
Sort par sa vertu;
L'ennemi succombe,
A jamais vaincu. Ave . . .

2—*L'Ascension.*

Jésus, plein de gloire,
Monte au Paradis
Où de sa victoire,
Il reçoit le prix

3--*Descente du Saint-Esprit*

De ses dons mltiples
Les illuminant,
Sur tous ses disciples
L'Esprit-Saint descend

4—*Assomption de Marie.*

Guidez, ô phalanges,
Des Saints glorieux
La Reine des anges
Vers le Roi des cieux.

5—*Couronnement de Marie.*

Le Seigneur couronne
La Mère d'amour;
Autour de son trône
Veillons nuit et jour.

LE ROSAIRE EN FAMILLE

(air: je mets ma confiance) — (Chant de la Croisade)

1

Le Rosaire en famille
Il nous faut réciter
Pour que le bonheur brille
Et nous garde au foyer.
Propageons le Rosaire
Gagnons-lui tous les coeurs
Notre Croisade, ô Mère,
Rendra tes fils vainqueurs.

2

O Vierge, ton Rosaire
Retient le bras de Dieu;
C'est la douce prière
Qu'on récite en tout lieu.
Si nous lions le monde
D'une chaine d'avé,
La paix sera féconde
Et l'univers sauvé.

3

Votre message, ô Mère,
A chaque nation
En est un de prière
Et d'expiation.
Méditant vos souffrances,
La Croix de votre Fils,
Nous ferons pénitence,
Nous vous serons unis.

CANTIQUE: "VERS L'AUTEL DE MARIE"

1

Vers l'autel de Marie
Marchons avec amour;
Vierge aimable et chérie,
Donne-nous un beau jour.

2

Bientôt, dans ta chapelle,
Parlera notre amour;
Il te sera fidèle . . .
Donne-nous un beau jour.

3

Et dans ton Sanctuaire,
Montre-nous ton amour;
N'es-tu pas notre Mère?
Donne-nous un beau jour.

4

Notre espoir, douce Mère,
En ces douloureux jours,
Est dans ton saint Rosaire;
Donne-nous un beau jour.

Refrain

(en route) Donne, donne-nous un beau jour.
(au sanctuaire) Donne, donne-nous ton amour.

5

Chez-nous, sois Souveraine;
Chez-nous, règne toujours!
Fonde ici ton domaine
Donne-nous un beau jour.

6

Loin de ton Sanctuaire
Qu'il est de tristes jours!
Tu vois notre misère;
Donne-nous un beau jour.

7

Cap-de-la-Madeleine,
Délicieux séjour!
Aimable Souveraine,
Donne-nous un beau jour.

JE METS MA CONFIANCE

1

Je mets ma confiance,
Vierge, en votre secours:
Servez-moi de défense,
Prenez soin de mes jours:
Et quand ma dernière heure
Viendra fixer mon sort,
Obtenez que je meure
De la plus sainte mort.

2

A votre bienveillance,
O Vierge, j'ai recours;
Soyez mon assistance
En tous lieux et toujours;
Vous-même êtes ma Mère.
Jésus est votre Fils;
Portez lui la prière
De vos enfants chéris.

3

Sainte Vierge Marie,
Asile des pécheurs,
Prenez part, je vous prie,
A mes justes frayeurs.
Vous êtes mon refuge:
Votre Fils est mon Roi,
Intercédez pour moi.

4

Ah! soyez-moi propice,
Quand il faudra mourir:
Apaisez sa justice,
Je crains de la subir.
Mère pleine de zèle,
Protègez votre enfant;
Je vous serai fidèle
Jusqu'au dernier instant.

NOTRE DAME DU CANADA

1—Regarde avec amour sur les bords du grand fleuve,
Un peuple jeune encore qui grandit frémissant;
Tu l'as, plus d'une fois, consolé dans l'épreuve;
Ton bras fut sa défense, et ton bras est puissant.

Refrain:

Garde-nous tes faveurs, veille sur la patrie,
Et sois, du Canada, Notre-Dame, ô Marie. (bis)

2—Son rôle est noble et grand; c'est celui de l'apôtre,
Celui qui fut l'orgueil et l'honneur des aieux;
Ah! fais qu'il s'en souvienne et n'en veuille point d'autre:
Sa gloire en est le prix, ici-bas comme aux cieux.

CONSECRATION AU COEUR IMMACULE

Air: Nous Voulons Dieu

1

O Coeur de notre aimable Mère,
En vous repose notre espoir,
Ecoutez notre humble prière:
Ouvrez-vous pour nous recevoir.

2

Nous connaissons l'amour immense
De votre Coeur Immaculé;
Pour le Sauveur criblé d'offenses
Nous désirons vous consoler.

3

Jamais votre âme toute belle
Ne fut victime un seul instant
De la souillure originelle
Qui fait gémir tous vos enfants.

Refrain

A votre Coeur, ô Mère,
Je veux me consacrer;
C'est le désir du Très Saint-Père
Votre Message au Monde entier.

4

Vous nous aimez ,Coeur admirable,
Du plus tendre amour maternel;
Convertissez nos coeurs coupables.
Vous le pouvez, Reine du ciel.

5

Délivrez-nous d'une autre guerre,
Du Communisme destructeur;
Changez la face de la terre,
Que Jésus règne en Roi vainqueur.

CANTIQUE A NOTRE-DAME DU CAP

1

Chantons la douce Souveraine
De ce pays béni des cieux.
Vierge du Cap, ô notre Reine,
Reste avec nous, donne-nous Dieu.

2

Sur ton front brille la couronne,
Emblème de la royauté;
C'est notre coeur qui te la donne
Par la main de la Papauté.

3

Le fleuve, un jour, par un miracle,
A ton message se soumet;
Et sur des glaces de débâcle
Passe le Pont des Chapelets.

Refrain

Bénis, ô tendre Mère,
Ce cri de notre foi:
Nous voulons Dieu, c'est notre Père,
Nous voulons Dieu, c'est notre Roi!

4

Tes yeux, jadis, au Sanctuaire,
Se sont ouverts sur nos douleurs;
Puissante Reine du Rosaire,
Regarde-nous, change nos coeurs

5

Notre Princesse et Notre-Dame
Porte sur elle un beau coeur d'or
Que couronne une ardente flamme;
De son amour c'est le trésor.

PRENDS MON COEUR LE VOILA

Prends mon coeur, le voilà, Vierge, ma bonne Mère
C'est pour se reposer qu'il a recours à toi;
Il est las d'écouter les vains bruits de la terre,
Ta secrète parole est si douce pour moi.

1—Que j'aime de ton front la couronne immortelle,
Ton sourire si doux, ton regard maternel
Mère, plus je te vois, plus je te trouve belle,
Et je viens déposer mon coeur sur ton autel.

2—Rends moi pur à tes yeux, donne-moi l'innocence,
Un bon coeur pour t'aimer et ton sein pour dormir,
La foi, la charité, la sublime espérance,
Tes vertus ici-bas, un beau jour pour mourir.

3—Quand mes yeux obscurcis baisseront vers la tombe,
Quand ma lèvre aura bu le calice de fiel,
Donne-moi pour voler des ailes de colombes
Et viens me recevoir à la porte du ciel.

JE SUIS L'ENFANT DE MARIE

1

Qu'il est heureux, ô tendre Mère,
Celui qui t'a donné son coeur!
Est-il un état sur la terre
Qui puisse égaler son bonheur?

Refrain

Je suis l'enfant de Marie,
Et ma Mère chérie,
Me bénit chaque jour;
Je suis l'enfant de Marie,
C'est le cri de mon coeur
C'est mon refrain d'amour. (3 fois)

2

Que craindrait l'enfant de Marie?
Sa mère est la reine des cieux,
Et du coeur humble qui la prie
Elle aime à bénir tous les voeux.

3

Et quand le beau soir de ma vie
Apparaîtra devant mes yeux,
De vertus mon âme enrichie,
Prendra son essor vers les cieux.

AU DEPART

Cantique: "J'IRAI LA VOIR UN JOUR"

1

J'irai la voir un jour,
Au ciel dans la Patrie;
Oui, j'irai voir Marie,
Ma joie et mon amour

2

J'irai la voir un jour,
J'irai m'unir aux anges,
Pour chanter ses louanges
Et pour former sa cour.

Refrain: Au ciel, au ciel, au ciel,
J'irai la voir un jour! (bis)

3

J'irai la voir un jour,
J'irai près de son trône,
Recevoir ma couronne
Et régner à mon tour

4

J'irai la voir un jour,
Cette Vierge immortelle,
Bientôt j'irai près d'elle
Lui dire mon amour.

5

J'irai la voir un jour,
J'irai loin de la terre,
Sur le coeur de ma mère
Reposer sans retour

6

J'irai la voir un jour,
C'est mon cri d'espérance
Qui guérit ma souffrance
Au terrestre séjour.

AVE MARIA DE FATIMA

Refrain

Ave, Ave, Ave, Maria,
Ave, Ave, Ave, Maria.

1

La Vierge Marie
Un jour visita
La terre bénie
Près de Fatima.

2

Vers deux pastourelles,
Un jeune berger,
Coeurs simples, fidèles
Son Coeur s'est penché:

3

Enfants, la colère
De Dieu va punir!
Par mon saint Rosaire
Venez la fléchir

4

Priez que les âmes
Des pauvres pécheurs
Evitent les flammes
Des enfers vengeurs.

5

Les modes impures,
Dans le monde entier,
Font tant de souillures
Qu'il faut expier . . .

6

Qu'enfin pour me plaire
Fidèle ou pécheur
A mon Coeur de Mère
Consacre son coeur . . .

7

Regarde, ô Marie,
Notre Canada:
Ce peuple qui prie
Comme à Fatima.

CANTIQUE: "EN VOUS QUITTANT"

1

Vous quittez donc mon Sanctuaire,
O mes enfants, mes chers enfants, adieu!
Partout je serai votre Mère;
Vous trouverez mes autels en tout lieu.

Refrain

En vous quittant, Mère chérie,
Nous implorons votre secours;
Sur vos enfants, douce Marie,
Veillez partout, veillez toujours.

2

Gardez pour moi votre innocence,
O mes enfants, mes enfants bien-aimés:
D'un coeur impur mon coeur s'offense:
Je veux des lys par la grâce embaumés.

QUELQUES REFRAINS

1.—VOIS À TES PIEDS

Tous heureux, dans ton Sanctuaire
Nous revenons célébrer tes bienfaits;
Crois en nos coeurs, auguste et tendre Mère,
Nous ne t'oublierons jamais,
Non, non, non, non, jamais, jamais, jamais!

2.—L'OMBRE S'ENTEND.

O Vierge tutélaire,
O notre unique espoir
Entends notre prière,
La prière est le chant du soir.

3.—O BONNE MERE . . .

O bonne Mère
Du missionnaire,
Sois son appui,
Veille sur lui.
Sur terre il n'a plus de patrie;
La croix lui reste et toi, Marie . . .
O bonne Mère
Du missionnaire,
Sois son appui,
Veille sur lui.

NOBLE EPOUX

Refrain:—Veille, veille sur tes enfants (bis)

1

Noble époux de Marie,
Digne objet de nos chants,
Notre coeur t'en supplie,
Veille sur tes enfants.

2

Le Sauveur sur la terre,
Reçut tes soins touchants;
Toi, qu'il nomma son Père,
Veille sur tes enfants.

3

Au jour de la colère,
Tu ravis aux tyrans
Le Sauveur et sa Mère;
Veille sur tes enfants.

4

Que ta main nous bénisse,
O Patron des mourants,
Au dernier sacrifice ! !
Veille sur tes enfants.

Cantique: "VERS SON SANCTUAIRE"

1

Vers son Sanctuaire,
Depuis deux cents ans.
La Vierge à sa Mère
Conduit ses enfants.

2

En touchant la plage,
Nos pères, jadis,
Lui firent hommage
De ce beau pays

3

Comme ont fait nos pères,
Aimons-la toujours;
Et, de temps prospères
Nous suivrons le cours.

4

Sa bonté de mère,
Depuis ce grand jour.
Garde notre terre
Avec grand amour

Refrain

Daignez, Sainte-Anne, en un si beau jour,
De vos enfants agréer l'amour.

5

Elle est la compagne
De nos voyageurs;
Les flots, la montagne,
Chantent ses faveurs.

6

Dans chaque famille
Son nom est chanté,
Et toujours y brille
La douce gaîté.

7

Sous son patronage
Règnent le bonheur.
La paix du ménage
Et la paix du coeur.

O SAINT ESPRIT, VENEZ EN NOUS

Refrain

O Saint-Esprit, venez en nous (2),
Embrassez notre coeur, de vos feux (2)
les plus doux.

1

Sans vous notre vaine prudence
Ne peut hélas! que s'égarer
Ah! dissipez notre ignorance, (2)
Esprit d'intelligence,
Venez, venez nous éclairer.

2

De vos conseils que la lumière
Puisse toujours luire à nos yeux;
Guidez nos pas sur cette terre (2)
Esprit, qui nous éclaire
Venez, venez nous diriger.

Esprit d'amour, brûlez nos
âmes
Du feu de votre charité;
Que pour le bien nos coeurs
s'enflamment (2)
Esprit, de votre flamme
Venez, venez nous embra-
ser.

J'ENGAGEAI

1—J'engageai ma promesse au Baptême,
Mais pour moi, d'autres firent serment:
Dans ce jour, je 7ais parler moi-même,
Je m'engage aujourd'hui librement

Refrain

Je m'engage, (3 fois) aujourd'hui librement;
Je m'engage aujourd'hui librement

2—Je crois donc en un Dieu trois personnes
Et je veux me soumettre à ses lois;
Faible esprit, vainement tu raisonnes
Je m'engage à le croire, et je crois

3—Je renonce aux plaisirs de ce monde,
A la chair, à tous ses vains attraits:
Loin de moi, Satan, esprit immonde,
Je m'engage à te fuir pour jamais.

4—Sur vos pas, ô Jésus, mon modèle,
Plus heureux qu'à la suite des rois,
Plein d'honneur pour ce monde infidèle,
Je m'engage à porter votre croix.

Les Annales de
NOTRE-DAME du CAP

SANCTUAIRE NATIONAL
Cap-de-la-Madeleine, P. Q., Canada.

● Revue mensuelle de 32 pages
● abondamment illustrée
publiée en français et en anglais
par les RR. Pères Oblats de Marie-Immaculée
GARDIENS DU SANCTUAIRE

La MADONE

Les Annales de Notre-Dame du Cap, c'est la visite de la Sainte Vierge chez vous, dans votre foyer, son message qui vous fait penser à Elle, vous apporte grâces, joie et bénédiction. Dans les annales vous lisez les bienfaits de Marie dans le monde, surtout au Cap. Par cette lecture, vous apprenez à mieux aimer Marie.

Avantages spirituels

Les abonnés ont part à 730 messes par année, dites au Sanctuaire du Cap, au Rosaire quotidien, à la neuvaine perpétuelle tous les jours aux pieds de la Madone Miraculeuse.

Conditions

Le prix de l'abonnement est de $1.00 par année (abonnement à vie $25.00), ce qui vous donne droit chaque année au CALENDRIER MARIAL qui remplace le numéro de novembre des Annales du Cap.

Adressez: Les ANNALES DE N.-D. du Cap,
CAP-DE-LA-MADELEINE, P.Q., CANADA.

Ci-inclus $1.00 pour abonnement.

NOM .....

ADRESSE .....

.....

.....

TABLE DES MATIERES

Mon Recueil Marial 1
Sainte Messe 3
Prières après la communion 9
Confession 17
Chemin de la Croix 20
Heure du Rosaire 23
Actes de consécration—
Au Sacré-Coeur de Jésus 41
A Notre-Dame du Très Saint Rosaire 42
Au Coeur Immaculé de Marie 43
De soi-même à Marie 46
Des fiancés à Notre-Dame du Cap, Reine du T. S. Rosaire 46
Des époux à Notre-Dame du Cap, Reine du T. S. Rosaire 44
D'un enfant à Notre-Dame du Cap, Reine du T. S. Rosaire 44
D'un père de famille à Marie 45
Prières speciales—
Neuvaine perpétuelle à Notre-Dame du Cap 46
Prière à Notre-Dame du Cap 48
Dévotion au premier samedi du mois 48
Offrande de la journée 47
Prières enseignées par l'Ange à Fatima 47
Prière du soir à Marie 47
L'Angelus 49
Regina Coeli 49
Magnificat 50
Vous êtes toute belle, ô Marie 50
Prière à saint Joseph 51
Prière à Sainte Anne 51
Prière d'une mère pour une heureuse maternité 52
Prière d'une mère affligée 52
Prière du pécheur à Marie 53
Prière à Notre-Dame de la pureté 53
Prière pour la paix 54
Prière pour les vocations 53
Prière pour les défunts 55
Neuvaine en l'honneur de Mgr de Mazenod 55
Neuvaine en l'honneur du Bon Père Frédéric 55
Dévotions en l'honneur de N-D. du Rosaire 56
Principales apparitions de la T. S. Vierge 57
Guide du pèlerin—
Esprit d'un vrai pèlerinage 58
Renseignements 60, 64

CHANTS ET CANTIQUES

Chants Liturgques—
Messe des Anges notée 11
Salut du Très Saint Sacrement—
Cor Jesu Sacratissimum 65
Parce Domine 65
O Salutaris Hostia 65
Pater Noster 65
Ave Maris Stella 65
Magnificat 66
Tantum ergo 66
Laudate Dominum 66

CANTIQUES

Au Sacré-Coeur—
O Jésus doux et humble de coeur 67
Loué soit à tout moment 67
Pitié mon Dieu 67
A la Sainte Vierge—
Les mystères du Rosaire 68
Le Rosaire en famille 69
Vers l'autel de Marie 70
Je mets ma confiance 70
Notre-Dame du Canada 71
A votre Coeur, ô Mère 71
Bénis, ô tendre Mère (à N.-D. du Cap) 72
Prends mon coeur, le voilà 72
Je suis l'enfant de Marie 73
J'ira la voir un jour 73
Ave Maria de Fatima 74
En vous quittant 74
Vois à tes pieds 75
L'ombre s'étend 75
O bonne Mère du Missionnaire 75
A saint Joseph—
Noble époux de Marie 75
A sainte Anne—
Vers son sanctuaire 76
Pour retraites—
O Saint-Esprit 76
J'engageai ma promesse 77
Les Annales de N-D. du Cap 78
Table des matières 79, 80

Ô Marie conçue sans péché,
priez pour nous qui avons recours à vous!

Les 20 premières pages de ce PDF donne un aperçu de la qualité, *bonne ou mauvaise,* de l'édition papier. La qualité dépend du livre original dont nous nous sommes servi pour produire le fac-similé (*texte numérisé*).

Il est possible de commander l'édition papier à prix abordable en visitant le site :

canadienfrancais.org

Plusieurs autres livres sont également disponibles sur le même site, toujours à prix abordable.

Année 2023
canadienfrancais.org